



FUNDACIÓN  
COLISEE

# Auditoría 2021



# FUNDACIÓ COLISEE

\*\*\*\*\*

Comptes Anuals corresponents a l'exercici  
2021, juntament amb l'informe d'auditoria

## INFORME D'AUDITORIA DE COMPTES ANUALS EMÈS PER UN AUDITOR INDEPENDENT

**Als membres del Patronat de FUNDACIÓ COLISSE**

### Opinió

Hem auditat els comptes anuals de FUNDACIÓ COLISSE (la Fundació), que comprenen el balanç a 31 de desembre de 2021, el compte de pèrdues i guanys, l'estat de canvis en el patrimoni net i la memòria corresponents a l'exercici finalitzat en aquesta data.

Segons la nostra opinió, els comptes anuals adjunts expressen, en tots els aspectes significatius, la imatge fidel del patrimoni i de la situació financera de la Fundació a 31 de desembre de 2021, així com dels seus resultats corresponents a l'exercici finalitzat en aquesta data, de conformitat amb el marc normatiu d'informació financera que resulta d'aplicació (que s'identifica a la nota 2 de la memòria) i, en particular, amb els principis i criteris comptables que hi estiguin continguts.

### Fonament de l'opinió

Hem dut a terme la nostra auditoria de conformitat amb la normativa reguladora de l'activitat d'auditoria de comptes vigent a Espanya. Les nostres responsabilitats d'acord amb aquestes normes es descriuen més endavant en la secció *Responsabilitats de l'auditor en relació amb l'auditoria dels comptes anuals* del nostre informe.

Som independents de la Fundació de conformitat amb els requeriments d'ètica, inclosos els d'independència, que són aplicables a la nostra auditoria dels comptes anuals a Espanya segons allò que exigeix la normativa reguladora de l'activitat d'auditoria de comptes. En aquest sentit, no hem prestat serveis diferents als de l'auditoria de comptes ni han concorregut situacions o circumstàncies que, d'acord amb allò que estableix l'esmentada normativa reguladora, hagin afectat la necessària independència de manera que s'hagi vist compromesa.

Considerem que l'evidència d'auditoria que hem obtingut proporciona una base suficient i adequada per a la nostra opinió.

## **Aspectes més rellevants de l'auditoria**

Els aspectes més rellevants de l'auditoria són aquells que, segons el nostre judici professional, han estat considerats com els riscos d'incorrecció material més significatius en la nostra auditoria dels comptes anuals del període actual. Aquests riscos han estat tractats en el context de la nostra auditoria dels comptes anuals en el seu conjunt, i en la formació de la nostra opinió sobre aquests, i no expressem una opinió per separat sobre aquests riscos.

Hem determinat que no existeixen aspectes claus de l'auditoria que hagin de ser comunicats en el nostre informe.

## **Responsabilitats dels membres del Patronat en relació amb els comptes anuals**

Els membres del Patronat són responsables de formular els comptes anuals adjunts, de forma que expressin la imatge fidel del patrimoni, de la situació financera i dels resultats de la Fundació, de conformitat amb el marc normatiu d'informació financera aplicable a l'entitat a Espanya, i del control intern que considerin necessari per permetre la preparació de comptes anuals lliures d'incorrecció material, a causa de frau o error.

En la preparació dels comptes anuals, els membres del Patronat són responsables de la valoració de la capacitat de la Fundació per continuar com a entitat en funcionament, revelant, segons correspongui, les qüestions relacionades amb l'entitat en funcionament i utilitzant el principi comptable d'entitat en funcionament excepte si els patrons tenen la intenció de liquidar la Fundació o de cessar les seves operacions, o si no existeix cap altra alternativa realista.

## **Responsabilitats de l'auditor en relació amb l'auditoria dels comptes anuals**

Els nostres objectius són obtenir una seguretat raonable que els comptes anuals en el seu conjunt estan lliures d'incorrecció material, a causa de frau o error, i emetre un informe d'auditoria que contingui la nostra opinió. Seguretat raonable és un alt grau de seguretat però no garanteix que una auditoria realitzada de conformitat amb la normativa reguladora de l'activitat d'auditoria vigent a Espanya sempre detecti una incorrecció material quan existeixi. Les incorreccions poden tenir lloc per frau o error i es consideren materials si, individualment o de forma agregada, es pot preveure raonablement que influeixen en les decisions econòmiques que els usuaris prenen basant-se en els comptes anuals.

En l'Annex 1 d'aquest informe d'auditoria s'inclou una descripció més detallada de les nostres responsabilitats en relació amb l'auditoria dels comptes anuals. Aquesta descripció, que es troba a la pàgina següent al present, és part integrant del nostre informe d'auditoria.



---

F. Busquet (R.O.A.C. n° 17.898)  
BUSQUET ESTUDI JURÍDIC R.O.A.C. S - 1.300

Barcelona, a 18 de juny de 2022

## ANNEX 1 DEL NOSTRE INFORME D'AUDITORIA

Addicionalment a l'inclòs en el nostre informe d'auditoria, en aquest Annex incloem les nostres responsabilitats respecte a l'auditoria dels comptes anuals.

### **Responsabilitats de l'auditor en relació amb l'auditoria dels comptes anuals**

Com a part d'una auditoria de conformitat amb la normativa reguladora de l'activitat d'auditoria de comptes a Espanya, apliquem el nostre judici professional i mantenim una actitud d'escepticisme professional durant tota l'auditoria. També:

- Identifiquem i valorem els riscos d'incorrecció material en els comptes anuals, a causa de frau o error, dissenyem i apliquem procediments d'auditoria per respondre a aquests riscos i obtenim evidència d'auditoria suficient i adequada per proporcionar una base per a la nostra opinió. El risc de no detectar una incorrecció material a causa de frau és més elevat que en el cas d'una incorrecció material a causa d'error, ja que el frau pot implicar col·lusió, falsificació, omissions deliberades, manifestacions intencionadament errònies, o l'elusió del control intern.
- Obtenim coneixement del control intern rellevant per a l'auditoria amb la finalitat de dissenyar procediments d'auditoria que siguin adequats en funció de les circumstàncies, i no amb la finalitat d'expressar una opinió sobre l'eficàcia del control intern de l'entitat.
- Avaluem si les polítiques comptables que s'apliquen són adequades i la raonabilitat de les estimacions comptables i la corresponent informació revelada pels membres del Patronat.
- Concloem sobre si és adequada la utilització, per part dels membres del Patronat, del principi comptable d'entitat en funcionament i, basant-nos en l'evidència d'auditoria obtinguda, concloem sobre si existeix o no una incertesa material relacionada amb fets o amb condicions que poden generar dubtes significatius sobre la capacitat de la Fundació per continuar com a entitat en funcionament. Si concloem que existeix una incertesa material, es requereix que cridem l'atenció en el nostre informe d'auditoria sobre la corresponent informació revelada en els comptes anuals o, si aquestes revelacions no són adequades, que expressem una opinió modificada. Les nostres conclusions es basen en l'evidència d'auditoria obtinguda fins a la data de nostre informe d'auditoria. No obstant això, fets o condicions futurs poden ser la causa que la Fundació deixi de ser una entitat en funcionament.

- Avaluem la presentació global, l'estructura i el contingut dels comptes anuals, inclosa la informació revelada, i si els comptes anuals representen les transaccions i els fets subjacents de manera que aconseguen expressar la imatge fidel.

Ens comuniquem amb l'òrgan de govern de l'entitat en relació amb, entre altres qüestions, l'abast i el moment de realització de l'auditoria planificats i les troballes significatives de l'auditoria, així com qualsevol deficiència significativa del control intern que identifiquem en el transcurs de l'auditoria.

Entre els riscos significatius que han estat objecte de comunicació a l'òrgan de govern de l'entitat, determinem els que han estat de la major significativitat en l'auditoria dels comptes anuals del període actual i que són, en conseqüència, els riscos considerats més significatius.

Descrivim aquests riscos en el nostre informe d'auditoria llevat que les disposicions legals o reglamentàries prohibeixin revelar públicament la qüestió.

Nom : FUNDACIÓ COLISÉE

Número d'inscripció : 2149

Exercici comptable : 2021  Complet  Partit

## Balanç abreujat

Exercici 2021

NÚM. DELS COMPTES	ACTIU	NOTES DE LA MEMÒRIA	EXERCICI N	EXERCICI N-1
<b>A) ACTIU NO CORRENT</b>			252,34	32.882,65
<b>I. Immobilitzat intangible</b>		8	9,92	98,25
202, (2802), (2902)	1. Concessions administratives			
206, (2806), (2906)	2. Aplicacions informàtiques		9,92	98,25
208, (2808), (2908)	3. Drets sobre béns cedits en ús gratuïtament			
200, 201, 203, 205(2800), (2801), (2803), (2805), (2900), (2901), (2903), (2905)	4. Altres immobilitzats intangibles			
209	5. Acomptes			
<b>II. Immobilitzat material</b>		5	242,42	460,35
210, 211, (2811), (2910), (2911)	1. Terrenys i Construccions			
212, 213, 214, (2812), (2813), (2814), (2912), (2913), (2914)	2. Instal·lacions, maquinària i utilatge			
215, 216, (2815), (2816), (2915), (2916)	3. Mobiliari i Equips per a processaments d'informació		242,42	460,35
217, 218, (2817), (2818), (2917), (2918)	4. Altres immobilitzat material			
219	5. Inmobilitzacions materials en curs i Acomptes			
<b>III. Inversions immobiliàries</b>			0,00	0,00
220, (2920)	1. Terrenys i béns naturals			
221, (282), (2921)	2. Construccions			
<b>IV. Béns del patrimoni cultural</b>			0,00	0,00
230, (29190)	1. Béns immobles			
231, 232, 233, (29191), (29192), (29193)	2. Arxius, Biblioteques i Museus			
234, (29194)	3. Béns mobles			
239	4. Acomptes			
<b>V. Inversions en entitats del grup i associades a llarg termini</b>			0,00	0,00
2403, 2404, (2493), (2494), (2933), (2934)	1. Instruments de patrimoni			
2423, 2424, (2953), (2954)	2. Crèdits a entitats			
2413, 2414, (2943) (2944)	3. Valors representatius de deute			
<b>VI. Inversions financeres a llarg termini</b>		10	0,00	32.324,05
2405, 250, (2495), (259), (2935), (296)	1. Instruments de patrimoni		0,00	32.324,05
2425, 252, 253, 254, (2955), (298)	2. Crèdits a tercers			
2415, 251, (2945), (297)	3. Valors representatius de deute			
255, 258, 26	4. Altres actius financers			
474	<b>VII. Actius per impost diferit</b>			



Nom : FUNDACIÓ COLISÉE

Número d'inscripció : 2149

Exercici comptable : 2021

Complet  Partit

NÚM. DELS COMPTES	ACTIU	NOTES DE LA MEMÒRIA	EXERCICI N	EXERCICI N-1
<b>B) ACTIU CORRENT</b>			311.939,61	223.020,81
30, 31, 32, 33, 34, 35, 36, (39), 407	<b>I. Existències</b>			
	<b>II. Usuaris, patrocinadors i deutors de les activitats i altres comptes a cobrar</b>	10	19.381,20	3.501,97
440, 441, 442, (447)	1. Usuaris i deutors per vendes i prestació de serveis		19.381,20	3.493,10
443, (4933), (4934), (4935)	2. Deutors, entitats del grup, associades i altres parts vinculades			
444	3. Patrocinadors			
445, 446, 449, (490)	4. Altres deutors			
460, 464, 544	5. Personal			
4709	6. Actius per impost corrent		0,00	8,87
4700, 4707, 4708, 471, 472, 473	7. Altres crèdits amb les Administracions Públiques			
558	8. Fundadors i socis per desemborsaments pendents			
	<b>III. Inversions en entitats del grup i associades a curt termini</b>		0,00	0,00
5303, 5304, (5393), (5394), (5933), (5934)	1. Instruments de patrimoni			
5323, 5324, 5343, 5344, (5953), (5954)	2. Crèdits a entitats			
5313, 5314, 5333, 5334, (5943), (5944)	3. Valors representatius de deute			
5353, 5354, 5523, 5524	4. Altres actius financers			
	<b>IV. Inversions financeres a curt termini</b>		0,00	0,00
5305, 540, (5395), (549), (5935), (596)	1. Instruments de patrimoni			
5325, 5345, 542, 543, 547, (5955), (598)	2. Crèdits a tercers			
5315, 5335, 541, 546, (5945), (597)	3. Valors representatius de deute			
5355, 545, 548, 551, 5525, 554, 5590, 565, 566	4. Altres actius financers			
480, 567	<b>V. Periodificacions a curt termini</b>			
	<b>VI. Efectiu i altres actius líquids equivalents</b>		292.558,41	219.518,84
570, 572, 574	1. Tresoreria		292.558,41	219.518,84
576	2. Altres actius líquids equivalents			
<b>TOTAL ACTIU (A+B)</b>			312.191,95	255.903,46

Nom : FUNDACIÓ COLISÉE

Número d'inscripció : 2149

Exercici comptable : 2021

Complet  Partit

NÚM. DELS COMPTES	PATRIMONI NET I PASSIU	NOTES DE LA MEMÒRIA	EXERCICI N	EXERCICI N-1
	<b>A) PATRIMONI NET</b>	12	242.480,76	245.330,94
	<b>A-1) Fons propis</b>		242.480,76	245.330,94
	<b>I. Fons dotacionals o fons socials</b>		30.000,00	30.000,00
100, 101	1. Fons dotacionals o fons socials		30.000,00	30.000,00
(103), (104)	2. Fons dotacionals o fons socials pendents de desemborsar			
102	<b>II. Fons especials</b>			
	<b>III. Excedents d'exercicis anteriors</b>		215.330,94	240.050,95
120	1. Romanent		240.050,95	240.050,95
121	2. Excedents negatius d'exercicis anteriors		-24.720,01	
124	<b>IV. Excedents pendents d'aplicació en activitats estatutàries</b>			
129	<b>V. Excedent de l'exercici (positiu o negatiu)</b>		-2.850,18	-24.720,01
118	<b>VI. Aportacions per a compensar pèrdues</b>			
	<b>A-2) Subvencions, donacions i llegats rebuts i altres ajustaments</b>		0,00	0,00
130	1. Subvencions oficials de capital			
131	2. Donacions i llegats de capital			
132	3. Altres subvencions, donacions i llegats			
137	4. Ingressos fiscals a distribuir			
	<b>B) PASSIU NO CORRENT</b>		0,00	0,00
14	<b>I. Provisions a llarg termini</b>			
	<b>II. Deutes a llarg termini</b>		0,00	0,00
1605, 170	1. Deutes amb entitats de crèdit			
1625, 174	2. Creditors per arrendament financer			
1615, 1635, 171, 172, 173, 175, 176, 180, 185, 189	3. Altres deutes a llarg termini			
1603, 1604, 1613, 1614, 1623, 1624, 1633, 1634	<b>III. Deutes amb entitats del grup i associades a llarg termini</b>			
479	<b>IV. Passius per impost diferit</b>			
181	<b>V. Periodificacions a llarg termini</b>			

Nom : FUNDACIÓ COLISÉE

Número d'inscripció : 2149

Exercici comptable : 2021

Complet  Partit

NÚM. DELS COMPTES	PATRIMONI NET I PASSIU	NOTES DE LA MEMÒRIA	EXERCICI N	EXERCICI N-1
<b>C) PASSIU CORRENT</b>			69.711,19	10.572,52
499, 529	<b>I. Provisions a curt termini</b>			
	<b>II. Deutes a curt termini</b>		0,00	0,00
5105, 520, 527	1. Deutes amb entitats de crèdit			
5125, 524	2. Creditors per arrendament financer			
5115, 5135, 5145, 521, 522, 523, 525, 528, 551, 554, 5525, 555, 5565, 5566, 560, 561, 569	3. Altres deutes a curt termini			
5103, 5104, 5113, 5114, 5123, 5124, 5133, 5134, 5143, 5144, 5523, 5524, 5563, 5564	<b>III. Deutes amb entitats del grup i associades a curt</b>			
	<b>IV. Creditors per activitats i altres comptes a pagar</b>		69.711,19	10.572,52
400, 401, 403, 404, 405, (406)	1. Proveïdors			
41	2. Creditors varis		41.304,16	6.963,52
465, 466	3. Personal (remuneracions pendents de pagament)		374,85	495,63
475, 476, 477	4. Passius per impost corrent i altres deutes amb les Administracions Públiques		28.032,18	3.113,37
448	5. Acomptes d'usuaris			
485, 568	<b>V. Periodificacions a curt termini</b>			
<b>TOTAL PATRIMONI NET I PASSIU (A+B+C)</b>			312.191,95	255.903,46

Nom : FUNDACIÓ COLISÉE

Número d'inscripció : 2149

Exercici comptable : 2021  Complet  Partit

## Compte de Resultats abreujat

NÚM. DELS COMPTES		NOTES DE LA MEMÒRIA	(Deure) Haver	
			EXERCICI N	EXERCICI N-1
	<b>1. Ingressos per les activitats</b>		128.865,47	85.974,42
700, 705, (706), (708), (709)	a) Vendes i prestacions de serveis		6.200,00	6.200,00
721	b) Ingressos rebuts amb caràcter periòdic			
722, 723	c) Ingressos de promocions, patrocinadors i col·laboracions			
724	d) Subvencions oficials a les activitats	13	66.941,25	79.774,42
728	e) Donacions i altres ingressos per a activitats	13	55.724,22	
727	f) Altres subvencions, donacions i llegats de l'exercici incorporats al resultat de l'exercici			
(658)	g) Reintegrament de subvencions, donacions i llegats rebuts			
	<b>2. Ajuts concedits i altres despeses</b>		-2.240,00	-1.000,00
(650), (651), (652), 729	a) Ajuts concedits	1	-2.240,00	-1.000,00
(653), (654)	b) Despeses per col·laboracions i per l'exercici del càrrec de membre de l'òrgan de govern			
(6930), 71*, 7930	<b>3. Variació d'existències de productes acabats i en curs de fabricació</b>			
73	<b>4. Treballs realitzats per l'entitat per al seu actiu</b>			
	<b>5. Aprovisionaments</b>	15	-727,77	-955,36
(600), (601), (602), 606, 608, 609, 61*, (6931), (6932), (6933), 7931, 7932, 7933	a) Consums i deteriorament d'existències			
(607)	b) Treballs realitzats per altres entitats		-727,77	-955,36
752	<b>6. Altres ingressos de les activitats</b>		0,00	0,00
751, 753, 754, 755, 759	a) Ingressos per arrendaments			
(64)	b) Altres ingressos accessoris i altres de gestió corrent			
	<b>7. Despeses de personal</b>	15	-53.874,71	-78.917,14
	<b>8. Altres despeses d'explotació</b>		-74.209,25	-24.941,85
	a) Serveis exteriors		-74.140,25	-24.864,85
(620)	a <sub>1</sub> ) Recerca i desenvolupament			
(621)	a <sub>2</sub> ) Arrendaments i cànon			
(622)	a <sub>3</sub> ) Reparacions i conservació		-1.480,80	-1.480,80
(623)	a <sub>4</sub> ) Serveis professionals independents		-64.699,86	-19.196,34
(624)	a <sub>5</sub> ) Transports			
(625)	a <sub>6</sub> ) Primes d'assegurances			
(626)	a <sub>7</sub> ) Serveis bancaris		-86,20	-71,40
(627)	a <sub>8</sub> ) Publicitat, propaganda i relacions públiques		-87,17	-1.694,00
(628)	a <sub>9</sub> ) Subministraments		-262,01	-267,57
(629)	a <sub>10</sub> ) Altres serveis		-7.524,21	-2.154,74
(631), (634), 636, 639	b) Tributs		-69,00	-77,00
(655), (694), (695), 794, 7954	c) Pèrdues, deteriorament i variació de provisions per operacions de les activitats			
(656), (659)	d) Altres despeses de gestió corrent			

\* Amb signe positiu o negatiu, segons el saldo

Nom : FUNDACIÓ COLISÉE

Número d'inscripció : 2149

Exercici comptable : 2021  Complet  Partit

NÚM. DELS COMPTES		NOTES DE LA MEMÒRIA	(Deure) Haver	
			EXERCICI N	EXERCICI N-1
(68)	<b>9. Amortització de l'immobilitzat</b>		-306,27	-383,75
725, 726	<b>10. Subvencions, donacions i llegats traspassats al resultat</b>			
7951, 7952, 7955, 7956	<b>11. Excés de provisions</b>			
	<b>12. Deteriorament i resultat per alienacions de l'immobilitzat</b>		0,00	0,00
(690), (691), (692), 790, 791, 792	a) Deterioraments i pèrdues			
(670), (671), (672), 770, 771, 772	b) Resultats per alienacions i altres			
(678), 778	<b>13. Altres resultats</b>	15	-225,00	68,95
	<b>I) RESULTAT D'EXPLOTACIÓ (1+2+3+4+5+6+7+8+9+10+11+12+13)</b>		-2.717,53	-20.154,73
760, 761, 762, 769	<b>14. Ingressos financers</b>		14,48	46,69
(660), (662), (665), (669)	<b>15. Despeses financeres</b>		-607,23	-360,00
(663), 763	<b>16. Variació de valor raonable en instruments financers</b>		0,00	-4.251,97
(668), 768	<b>17. Diferències de canvi</b>			
	<b>18. Deteriorament i resultat per alienacions d'instruments financers</b>		460,10	0,00
(696), (697), (698), (699), 796, 797, 798, 799	a) Deterioraments i pèrdues		460,10	
(666), (667), (673), 766, 773	b) Resultats per alienacions i altres			
	<b>II) RESULTAT FINANCER (14+15+16+17+18)</b>		-132,65	-4.565,28
	<b>III) RESULTAT ABANS D'IMPOSTOS (I +II)</b>		-2.850,18	-24.720,01
(6300)*, 6301*, (633), 638	<b>19. Impostos sobre beneficis</b>			
	<b>IV) RESULTAT DE L'EXERCICI (III + 19)</b>		-2.850,18	-24.720,01

\* Amb signe positiu o negatiu, segons el saldo

Nom : FUNDACIÓ COLISÉE

Número d'inscripció : 2149

Exercici comptable : 2021  Complet  Partit

## Estat de Canvis en el Patrimoni Net

	Fons		Excedents exercicis anteriors	Excedents pendents de destinar a les finalitats estatutàries	Excedent de l'exercici	Aportacions per a compensar pèrdues	Subvencions, donacions i llegats rebuts	TOTAL
	Total	Pendants de desemborsar						
<b>A. SALDO, FINAL DE L'ANY N-2</b>	30.000,00		136.127,86		103.923,09			270.050,95
I. Ajustaments per canvis de criteri N-2 i anteriors								0,00
II. Ajustaments per errors N-2 i anteriors								0,00
<b>B. SALDO AJUSTAT, INICI DE L'ANY N-1</b>	30.000,00	0,00	136.127,86	0,00	103.923,09	0,00	0,00	270.050,95
I. Excedent de l'exercici			103.923,09		-24.720,01			79.203,08
II. Total ingressos i despeses reconeguts en el patrimoni net								0,00
III. Operacions de patrimoni net	0,00	0,00	0,00	0,00	0,00	0,00	0,00	0,00
1. Augments de fons dotacionals/fons socials/fons especials								0,00
2. (-) Reduccions de fons dotacionals/fons socials/fons especials								0,00
3. Conversió de passius financers en patrimoni net (condonació de deutes)								0,00
4. Altres aportacions								0,00
IV. Altres variacions del patrimoni net								-103.923,09
<b>C. SALDO, FINAL DE L'ANY N-1</b>	30.000,00	0,00	240.050,95	0,00	-24.720,01	0,00	0,00	245.330,94
I. Ajustaments per canvis de criteri N-1								0,00
II. Ajustaments per errors N-1								0,00
<b>D. SALDO AJUSTAT, INICI DE L'ANY N</b>	30.000,00	0,00	240.050,95	0,00	-24.720,01	0,00	0,00	245.330,94
I. Excedent de l'exercici			-24.720,01		-2.850,18			-27.570,19
II. Total ingressos i despeses reconeguts en el patrimoni net								0,00
III. Operacions de patrimoni net	0,00	0,00	0,00	0,00	0,00	0,00	0,00	0,00
1. Augments de fons dotacionals/fons socials/fons especials								0,00
2. (-) Reduccions de fons dotacionals/fons socials/fons especials								0,00
3. Conversió de passius financers en patrimoni net (condonació de deutes)								0,00
4. Altres aportacions								0,00
IV. Altres variacions del patrimoni net								24.720,01
<b>E. SALDO FINAL DE L'ANY N</b>	30.000,00	0,00	215.330,94	0,00	-2.850,18	0,00	0,00	242.480,76

## **MEMÒRIA CORRESPONENT A L'EXERCICI 2021** (imports expressats en euros)

### **1. Activitat de l'entitat**

#### **- IDENTIFICACIÓ**

L'Entitat “FUNDACIÓ COLISEE” va ser fundada el 27 de gener de 2005 amb la denominació de “FUNDACIÓ PRIVADA S.T.S.” i està inscrita al Registre de Fundacions Privades de la Generalitat de Catalunya amb el número 2.149. Amb data 12 de febrer de 2021 es va aprovar i inscriure la modificació del canvi de denominació de l'entitat en el Registre de fundacions de la Generalitat de Catalunya.

Al tancament de l'exercici 2021, el seu domicili social és C. Isabel de Villena número 2, de Reus (Tarragona).

D'acord amb allò que disposen els Estatuts, és objecte de la Fundació:

- a) La creació i gestió de centres d'atenció socio sanitària i social per a persones grans, disminuïts físics i persones afectades per malalties greus o cròniques.
- b) Promoure i gestionar el servei de transport sanitari i social.
- c) Promoure i elaborar estudis teòrics i investigacions de caire científic i tècnic relacionats amb les funcions esmentades, així com activitats de docència i formació de persones en els mateixos termes.
- d) Establir concerts o convenis de col·laboració amb altres entitats anàlogues i relacionades amb l'objecte de la Fundació.
- e) Impulsar programes de participació de la gent gran en la societat a actual, donant suport a iniciatives i projectes que fan possible una presència activa de la gent gran en la nostra societat. Fomentar aquesta presència social mitjançant la conscienciació, la informació, la formació o la promoció.
- f) Impulsar programes de salut, amb els quals es pretén mantenir la bona salut de la gent gran, impulsar-ne l'autonomia personal, afavorir-ne l'adaptació als canvis i, en definitiva, millorar-ne la qualitat de vida.
- g) Organitzar, patrocinar i participar en cursos, seminaris, jornades, tallers, conferències i publicacions per a la gent gran o del sector mèdic o sanitari.
- h) Difondre les necessitats i la problemàtica d'aquest sector social, organitzant esdeveniments, campanyes de publicitat o actes públics que permetin conscienciar a la població en general i als

diferents organismes públics i privats de les necessitats d'aquest sector.

- i) Promoure activitats de voluntariat: acompanyament a domicili, acompanyaments esporàdics, tertúlies de tarda, sortides de dia, ...
- j) Exercitar funcions tutelars a favor de persones grans.
- k) Convocar premis i beques que tinguin com a finalitat la promoció d'estratègies per a la millora de l'atenció a les persones grans, disminuïts físics i persones afectades per malalties cròniques.
- l) Prestar serveis d'ajuda a domicili per a persones grans, disminuïts físics i persones afectades per malalties cròniques.
- m) Impulsar estudis, programes, projectes i serveis orientats a garantir els drets assistencials de la gent gran que integrar el col·lectiu de lesbianes, gais, bisexuals, transgènere i intersexuals.
- n) Promoure qualsevol altra activitat relacionada amb l'objecte fundacional.

**- ACTIVITATS DESENVOLUPADES DURANT L'ANY**

Durant l'exercici 2021 la Fundació ha realitzat les activitats que es descriuen en document annex a la memòria.

**- AJUTS ATORGATS**

La Fundació en el present exercici ha atorgat els següents ajuts:

	2021	2020
Premis estudiants URV	500,00	500,00
Premis estudiants fisioteràpia	500,00	500,00
Conveni de col·laboració Fundación ADECCO	1.240,00	0,00
<b>TOTAL</b>	<b>2.240,00</b>	<b>1.000,00</b>

**- CONVENIS DE COL·LABORACIÓ SUBSCRITS AMB ALTRES ENTITATS**

La Fundació en el present exercici, ha subscrit un conveni de col·laboració amb la Fundación ADECCO, havent aportat 1.240,00 euros.

**- USUARIS O ELS BENEFICIARIS DE LES ACTIVITATS DESCRITES**

Són beneficiaris de la Fundació qualsevol persona o entitat que hi encaixi amb l'objecte i finalitat de la fundació o d'altres que el Patronat pugui determinar, sota criteris d'objectivitat i no discriminació.



– **ACCIONS DUTES A TERME PER PROMOURE CONDICIONS D'IGUALTAT ENTRE DONES I HOMES**

L'activitat de la Fundació cobreix tant a homes com a dones.

## **2. Bases de presentació dels comptes anuals**

Els aspectes a tenir en compte a les bases de presentació dels Comptes Anuals de la Fundació han estat els que seguidament es detallen:

### **a) Imatge fidel:**

No han existit raons excepcionals que hagin recomanat la no aplicació de disposicions legals en matèria de comptabilitat, per a mostrar la imatge fidel a que es refereix la legislació vigent en matèria d'entitats sense afany de lucre.

### **b) Principis comptables:**

Tant en el desenvolupament del procés comptable de l'exercici econòmic, com en la confecció dels presents Comptes Anuals, no ha estat vulnerat cap principi comptable obligatori a que es refereix la part primera de Pla General de Comptabilitat i l'adaptació sectorial en matèria d'entitats sense afany de lucre dictada pel Decret 259/2008, de 23 de desembre, de la Generalitat de Catalunya, modificat pel Decret 125/2010, de 14 de setembre.

### **c) Aspectes crítics de la valoració i estimació de la incertesa:**

c.1) No existeixen dades rellevants sobre l'estimació d'incerteses en la data de tancament de l'exercici.

c.2) No existeixen canvis en estimacions comptables que siguin significatius i que afectin l'exercici actual o que puguin afectar a exercicis futurs.

c.3) A data de tancament de l'exercici l'òrgan de govern de l'entitat no té consciència de l'existència d'incerteses importants, relatives a fets o condicions que puguin aportar dubtes significatius sobre la possibilitat que l'entitat segueixi funcionant normalment. Els comptes anuals s'han elaborat d'acord amb el principi d'entitat en funcionament.

### **d) Comparació de la informació:**

Els Patrons de la Fundació presenten, a efectes comparatius, amb cadascuna de les partides del balanç de situació, del compte de resultats, i l'estat de canvis en el patrimoni net, a més de les xifres de l'exercici 2021, les corresponents a l'exercici anterior. No existeix cap causa que impedeixi la comparació de les xifres d'ambdós exercicis.

### **e) Agrupació de partides:**

No existeixen partides que hagin estat objecte d'agrupació.

**f) Elements aplegats en diverses partides:**

No existeixen elements patrimonials de l'Actiu o del Passiu que figurin en més d'una partida del Balanç.

**g) Canvis en criteris comptables.**

No han existit canvis de criteris comptables durant el present exercici.

**h) Correcció d'errors:**

No han existit correccions d'errors durant el present exercici.

**3. Excedent de l'exercici**

## PROPOSTA D'APLICACIÓ DE L'EXCEDENT DE L'EXERCICI

A continuació es detalla la proposta d'aplicació de l'excedent de l'exercici:

<b>Bases de repartiment</b>	<b>EXERCICI 2021</b>	<b>EXERCICI 2020</b>
Excedent de l'exercici	-2.850,18	-24.720,01
<b>Total base de repartiment= Total aplicació</b>	<b>-2.850,18</b>	<b>-24.720,01</b>
<b>Aplicació a</b>	<b>EXERCICI 2021</b>	<b>EXERCICI 2020</b>
Romanent	0,00	0,00
Pèrdues a compensar en propers exercicis	-2.850,18	-24.720,01
<b>Total aplicació=Total base de repartiment</b>	<b>-2.850,18</b>	<b>-24.720,01</b>

**4. Normes de registre i de valoració**

Criteris comptables aplicats en relació amb les partides següents:

**a) Immobilitzat intangible.**

## CAPITALITZACIÓ:

Per al reconeixement inicial d'un immobilitzat de naturalesa intangible, és precís que, a més de complir la definició d'actiu i els criteris de registre o reconeixement comptable continguts en el Marc Conceptual de la Comptabilitat, compleixi el criteri d'identificabilitat.

En cap cas es reconeixen com a immobilitzats intangibles les despeses originades amb motiu de l'establiment, les marques, capçaleres de diaris o revistes, els segells o denominacions editorials, les llistes d'usuaris o deutors o altres partides similars que s'hagin generat internament.

Els diferents conceptes que configuren l'IMMOBILITZAT INTANGIBLE s'han capitalitzat pel seu preu d'adquisició o cost de producció.

#### AMORTITZACIÓ:

Sobre els elements patrimonials de l'IMMOBILITZAT INTANGIBLE s'han practicat les amortitzacions corresponents, els imports de les quals queden reflectits al Balanç de Situació. Aquestes amortitzacions s'han dotat seguint un criteri sistemàtic atenent a la vida útil dels elements o drets i a la depreciació soferta per la seva utilització, no superant-se els límits a l'amortització per aquest tipus de béns, i mantenint el criteri d'exercicis anteriors.

#### CORRECCIONS VALORATIVES PER DETERIORAMENT:

No ha estat necessari reconèixer correccions valoratives per deteriorament ja que les amortitzacions han cobert perfectament la depreciació experimentada en cada un dels béns, i no s'han produït altres pèrdues reversibles sobre els mateixos.

#### **b) Béns integrants del patrimoni cultural.**

La Fundació no disposa de béns integrants del patrimoni cultural.

#### **c) Immobilitzat material.**

#### CAPITALITZACIÓ

Forma ordinària d'adquisició:

Els elements de l'IMMOBILITZAT MATERIAL adquirits mitjançant contracte de COMPRAVENDA o PRODUCCIÓ PRÒPIA s'han capitalitzat pel seu preu d'adquisició o cost de producció respectivament.

#### AMORTITZACIÓ

Les amortitzacions practicades s'identifiquen amb la depreciació que normalment pateixen els béns de l'immobilitzat per :

Ús i desgast físic esperat.

Obsolescència.

Límits legals o altres que afectin l'ús de l'actiu.

La dotació anual realitzada s'ha determinat aplicant un mètode sistemàtic que permet distribuir el preu d'adquisició o cost de producció durant la vida útil estimada de l'immobilitzat.

#### CORRECCIONS VALORATIVES PER DETERIORAMENT

No ha estat necessari reconèixer correccions valoratives per deteriorament ja que les amortitzacions han cobert perfectament la depreciació experimentada en cada un dels béns, i no s'han produït altres pèrdues reversibles sobre els mateixos.

#### CAPITALITZACIÓ DE DESPESES FINANCERES

No s'han capitalitzat interessos ja que no s'han complert els requisits exigits per dur-ho a terme, considerant-se com una despesa més de l'exercici.

#### COSTOS D'AMPLIACIÓ, MODERNITZACIÓ I MILLORA

No s'han produït durant l'exercici partides que puguin ser considerades, a judici del Patronat de l'Entitat, com ampliació, modernització o millora de l'Immobilitzat Material.

#### COSTOS DE DESMANTALLAMENT O RETIRADA, I COSTOS DE REHABILITACIÓ

A judici dels òrgans de govern de l'Entitat, durant l'exercici no existeixen obligacions assumides derivades de desmantellament o retirada de l'Immobilitzat Material.

#### TREBALLS EFECTUATS PER AL PROPI IMMOBILITZAT

L'Entitat no ha dut a terme durant l'exercici econòmic treballs per al propi Immobilitzat Material.

#### **d) Inversions immobiliàries**

L'Entitat no disposa d'elements patrimonials considerats com Inversions Immobiliàries.

#### **e) Arrendaments**

#### COMPTABILITZACIÓ DE CONTRACTES D'ARRENDAMENT FINANCER

No hi ha hagut cap contracte d'arrendament considerat com a financer que tingüés vigència durant l'exercici.

## COMPTABILITZACIÓ DE CONTRACTES D'ARRENDAMENT OPERATIU

No hi ha hagut cap contracte d'arrendament considerat com a operatiu que tingüés vigència durant l'exercici.

### **f) Permutes**

Durant el present exercici no s'han adquirit per permuta elements de l'immobilitzat material.

### **g) Instruments financers**

#### **1- ACTIUS FINANCERS**

##### **1.a) Actius financers a cost amortitzat**

*Criteris emprats per a la qualificació*

En aquesta categoria s'han classificat:

a) Crèdits per operacions de les activitats: actius financers que s'originen en la venda de béns i la prestació de serveis per operacions de tràfic de l'entitat, i

b) Crèdits per la resta d'operacions: són aquells actius financers que tot i no tractant-se d'instruments de patrimoni ni derivats, no tenen origen en les activitats de l'entitat i els seus cobraments són de quantia determinada o determinable. És a dir, inclou els crèdits diferents del tràfic de l'entitat, els valors representatius de deute adquirits, cotitzats o no, els dipòsits en entitats de crèdit, bestretes i crèdits al personal, les fiances i dipòsits constituïts, els dividendes a cobrar i els desemborsaments pendents a curt termini sobre fons dotacionals, fons socials i fons especials.

*Valoració inicial*

Els actius financers inclosos en aquesta categoria es valoren inicialment pel cost, que equival al valor raonable de la contraprestació lliurada més els costos de transacció directament atribuïbles; no obstant això, aquests últims es poden registrar en el compte de resultats en el moment del seu reconeixement inicial.

No obstant el que s'ha assenyalat en el paràgraf anterior, els crèdits per operacions de les activitats amb venciment no superior a un any i que no tinguin un tipus d'interès contractual, així com les bestretes i crèdits al personal, les fiances, els dividendes a cobrar i els desemborsaments pendents sobre fons dotacionals, fons socials i fons especials, l'import dels quals s'espera rebre a curt termini, es poden valorar pel seu valor nominal quan l'efecte de no actualitzar els fluxos d'efectiu no sigui significatiu.

### *Valoració posterior*

Els actius financers inclosos en aquesta categoria es valoren pel seu cost amortitzat. Els interessos meritats s'han de comptabilitzar en el compte de resultats, aplicant el mètode del tipus d'interès efectiu.

Les aportacions realitzades com a conseqüència d'un contracte de comptes en participació i similars, es valoren al cost, incrementat o disminuït pel benefici o la pèrdua, respectivament, que corresponguin a l'entitat com a particip no gestor, i menys, si s'escau, l'import acumulat de les correccions valoratives per deteriorament.

No obstant l'anterior, els actius amb venciment no superior a un any que, d'acord amb allò disposat en l'apartat anterior, es valorin inicialment pel seu valor nominal, s'han de continuar valorant per aquest import, llevat que s'hagin deteriorat.

### *Deteriorament del valor*

Segons l'òrgan de govern de l'Entitat no ha estat necessària la realització de correccions valoratives ja que no s'ha produït cap tipus de deteriorament en aquests actius.

## **1.b) Actius financers mantinguts per negociar**

### *Criteris emprats per a la qualificació*

S'ha considerat que un actiu financer es posseeix per a negociar quan:

a) S'origini o s'adquireixi amb el propòsit de vendre'l a curt termini (per exemple, valors representatius de deute, qualsevol que sigui el seu termini de venciment, o instruments de patrimoni, cotitzats, que s'adquireixen per a vendre'ls a curt termini).

b) Formi part d'una cartera d'instruments financers identificats i gestionats conjuntament de la qual hi hagi evidències d'actuacions recents per a obtenir guanys a curt termini, o

c) Sigui un instrument financer derivat, sempre que no sigui un contracte de garantia financera ni hagi estat designat com a instrument de cobertura.

### *Valoració inicial*

Els actius financers mantinguts per a negociar s'han valorat pel seu valor raonable, que, llevat evidència en contrari, és el preu de la transacció, que equival al valor raonable de la contraprestació lliurada. Els costos de transacció que els siguin directament atribuïbles s'han reconegut en el compte de resultats de l'exercici.

En el cas d'instruments de patrimoni ha format part de la valoració inicial l'import dels drets preferents de subscripció i similars que, en el seu cas, s'hagin adquirit.

### *Valoració posterior*

Els actius financers mantinguts per a negociar s'han valorat pel seu valor raonable, sense deduir els costos de transacció en els quals es pugui incórrer en la seva alienació. Els canvis que s'han produït en el valor raonable s'imputen en el compte de resultats de l'exercici.

#### **1.c) Interessos i dividendes rebuts d'actius financers**

Els interessos i dividendes d'actius financers meritats amb posterioritat al moment de l'adquisició s'han reconegut com a ingressos en el compte de resultats. Els interessos s'han reconegut utilitzant el mètode del tipus d'interès efectiu i els dividendes quan es declari el dret del soci a rebre'ls.

#### **1.d) Baixa d'actius financers**

L'entitat dona de baixa un actiu financer, o part del mateix, quan expiren els seus drets derivats o es cedeix la seva titularitat, sempre que el cedent es desprengui dels riscos i beneficis significatius inherents a la propietat de l'actiu.

En les operacions de cessió en les quals d'acord amb l'anterior, no sigui procedent donar de baixa l'actiu financer (com és el cas del descompte d'efectes, del “factoring amb recurs”, de les vendes d'actius financers amb pacte de recompra a un preu fix o al preu de venda més un interès, de les cessions d'actius en les quals l'entitat cedent reté el risc de crèdit o la obligació de pagar interessos fins que es cobri el principal al deutor), es registra addicionalment el passiu financer derivat dels imports rebuts.

## **2- PASSIUS FINANCERS**

### **2.a) Passius financers a cost**

#### *Críteris emprats per a la qualificació*

En aquesta categoria s'han classificat:

a) Dèbits per operacions de les activitats: aquells passius financers que s'originen en la compra de béns i serveis per activitats de l'entitat, i

b) Dèbits per operacions no relacionades amb les activitats: aquells passius financers que, no tractant-se d'instruments derivats, no tenen origen en les activitats.

### *Valoració inicial*

Els passius financers inclosos en aquesta categoria es valoren inicialment pel seu valor raonable que, llevat evidència en contrari, és el preu de la transacció, que equival al valor raonable de la contraprestació rebuda ajustat pels costos de transacció directament atribuïbles.

No obstant l'assenyalat en el paràgraf anterior, els dèbits per operacions de les activitats amb venciment no superior a un any i que no tinguin un tipus d'interès contractual, es valoren pel seu valor nominal, quan l'efecte de no actualitzar els fluxos d'efectiu no sigui significatiu.

### *Valoració posterior*

Els passius financers inclosos en aquesta categoria es valoren pel seu cost amortitzat. Els interessos meritats es comptabilitzen en el compte de resultats, aplicant el mètode del tipus d'interès efectiu.

No obstant l'anterior, els dèbits amb venciment no superior a un any que, d'acord amb allò disposat en l'apartat anterior, es valorin inicialment pel seu valor nominal, es continuen valorant per aquest import.

## **2.b) Baixa de passius financers**

L'entitat dona de baixa un passiu financer quan l'obligació s'hagi extingit.

Si es produeix un intercanvi d'instruments de deute entre un prestamista i un prestatari, sempre que aquests tinguin condicions substancialment diferents, es registra la baixa del passiu financer original i es reconeix el nou passiu financer que sorgeix.

De la mateixa manera es registra una modificació substancial de les condicions actuals d'un passiu financer.

En el cas d'un intercanvi d'instruments de deute que no tinguin condicions substancialment diferents, el passiu financer original no es dona de baixa del balanç, i es registra l'import de les comissions pagades com un ajustament del seu valor comptable. El cost amortitzat del passiu financer es determina aplicant el tipus d'interès efectiu.

## **h) Existències**

L'entitat no manté cap tipus d'existències a final d'exercici.

## **i) Impost sobre beneficis.**

### DETERMINACIÓ I COMPTABILITZACIÓ DE L'IMPOST SOBRE BENEFICIS

Tot seguit s'explica el mètode seguit per a la determinació i comptabilització de L'IMPOST SOBRE BENEFICIS.



En primer lloc s'han considerat les diferències existents entre el resultat comptable i el resultat fiscal, considerat aquest com la base imposable de l'Impost sobre beneficis. Aquestes diferències poden ser degudes a la desigual definició dels ingressos i despeses en els àmbits econòmic i tributari, als diferents criteris temporals d'imputació d'ingressos i despeses en els àmbits indicats i a l'admissió, en l'esfera fiscal, de la compensació de bases imposables negatives d'exercicis anteriors.

Les diferències resultants s'han classificat en els apartats següents:

- "Diferències permanents", produïdes entre la base imposable de l'Impost sobre Beneficis i el resultat comptable abans d'aplicar impostos de l'exercici, i que no reverteixin en períodes subsegüents, excloses les pèrdues compensades.

- "Diferències temporànies", existents entre la base imposable i el resultat comptable abans d'aplicar impostos de l'exercici, l'origen de les quals és en els diferents criteris temporals utilitzats per determinar ambdues magnituds i que, per tant, reverteixen en períodes subsegüents.

## **j) Ingressos i despeses**

### CRITERIS GENERALS APLICATS

#### Ingressos

Els ingressos procedents de la venda de béns i de la prestació de serveis es valoren pel valor raonable de la contrapartida, rebuda o per rebre que, llevat evidència en contra, és el preu acordat per a aquests béns o serveis, deduït l'import de qualsevol descompte, rebaixa en el preu o d'altres partides similars que l'entitat pugui concedir, així com els interessos incorporats al nominal dels crèdits. No obstant això, s'hi poden incloure els interessos incorporats als crèdits comercials amb venciment no superior a un any que no tinguin un tipus d'interès contractual, quan l'efecte de no actualitzar els fluxos d'efectiu no sigui significatiu.

Els impostos que graven les operacions de venda de béns i prestació de serveis que l'entitat ha de repercutir a tercers com l'impost sobre el valor afegit i els impostos especials, així com les quantitats rebudes per compte de tercers, no formen part dels ingressos.

Els crèdits per operacions de les activitats es valoren d'acord amb allò disposat en la norma relativa a instruments financers.

No es reconeix cap ingrés per la permuta de béns o serveis, per operacions de tràfic, de naturalesa i valor similars.

#### Despeses

Les despeses meritades durant l'exercici han estat comptabilitzades atenent a la naturalesa de les mateixes i imputades al capítol corresponent del compte de resultats de l'Entitat.

## DETERMINACIÓ DELS INGRESSOS PER PRESTACIÓ DE SERVEIS

Els ingressos per prestació de serveis es reconeixen quan el resultat de la transacció pugui ser estimat amb fiabilitat, considerant per a això el percentatge de realització del servei en la data de tancament de l'exercici.

En conseqüència, només es registren els ingressos procedents de prestació de serveis quan es compleixin totes i cadascuna de les condicions següents:

- a) L'import dels ingressos es pot valorar amb fiabilitat.
- b) És probable que l'entitat rebi els beneficis o rendiments econòmics derivats de la transacció.
- c) El grau de realització de la transacció, en la data de tancament de l'exercici, pot ser valorat amb fiabilitat, i
- d) Els costos ja incorreguts en la prestació, així com els que queden per incórrer fins a completar-la, poden ser valorats amb fiabilitat.

### **k) Provisions i contingències**

En l'exercici actual no hi ha saldos sota aquesta rúbrica en el Balanç de la Fundació.

### **l) Elements patrimonials de naturalesa mediambiental**

En l'exercici actual no hi ha saldos sota aquesta rúbrica en el Balanç de la Fundació.

### **m) Despeses de personal**

En l'exercici actual no s'han registrat ni valorat despeses de personal referides a compromisos per pensions.

### **n) Subvencions, donacions i llegats**

#### CRITERIS EMPRATS PER LA SEVA CLASSIFICACIÓ

##### Reconeixement

Les subvencions, donacions i llegats no reintegrables s'han comptabilitzat inicialment, amb caràcter general, com a ingressos directament imputats al patrimoni net i s'han reconegut en el compte de resultats com a ingressos sobre una base sistemàtica i racional de forma correlacionada amb les despeses derivades de la subvenció, donació o llegat.

No obstant el que s'indica en el paràgraf anterior, les subvencions, donacions i llegats no reintegrables rebuts directament per incrementar el fons dotacional o el fons social de l'entitat, o per a compensar dèficits d'exercicis anteriors, no constitueixen ingressos, i s'han registrat directament en els fons propis, independentment del tipus de subvenció, donació o llegat de què es tracti.

Les subvencions, donacions i llegats que tinguin caràcter de reintegrables es registren com a passius de l'entitat fins que adquireixin la condició de no reintegrables.

### Valoració

Les subvencions, donacions i llegats de caràcter monetari s'han valorat pel valor raonable de l'import concedit, i les de caràcter no monetari o en espècie s'han valorat pel valor raonable del bé rebut, referenciats ambdós valors al moment del seu reconeixement.

### CRITERIS IMPUTACIÓ A RESULTATS

La imputació a resultats de les subvencions, donacions i llegats que tinguin el caràcter de no reintegrables s'efectua atenent a la seva finalitat.

En aquest sentit, el criteri d'imputació a resultats d'una subvenció, donació o llegat de caràcter monetari ha de ser el mateix que l'aplicat a una altra subvenció, donació o llegat rebut en espècie, quan es refereixin a l'adquisició del mateix tipus d'actiu o a la cancel·lació del mateix tipus de passiu.

A efectes de la seva imputació en el compte de resultats, cal distingir entre els següents tipus de subvencions, donacions i llegats:

a) Quan es concedeixen per a assegurar una rendibilitat mínima o compensar els dèficits d'explotació: s'imputen com a ingressos de l'exercici en què es concedeixen, llevat si es destinen a finançar dèficits d'explotació d'exercicis futurs, cas en el qual s'imputaran en aquests exercicis.

b) Quan es concedeixen per a finançar despeses específiques: s'imputen com a ingressos en el mateix exercici en què es meriten les despeses que estiguin finançant.

c) Els imports monetaris que es reben sense assignació a una finalitat específica s'imputen com a ingressos de l'exercici en què es reconeixen.

### DETERIORAMENT

Es consideren en tot cas de naturalesa irreversible les correccions valoratives per deteriorament dels elements en la part en què aquests elements han estat finançats gratuïtament.

**o) Transaccions entre parts vinculades**

Amb caràcter general, els elements objecte de la transacció s'han comptabilitzat en el moment inicial pel seu valor raonable. En el seu cas, si el preu acordat en una operació diferís del seu valor raonable, la diferència s'ha registrat tenint en compte la realitat econòmica de l'operació. La valoració posterior s'ha realitzat segons el que estableixin les normes corresponents.

**5. Immobilitzat material****5.1 Anàlisi dels moviments**

Les variacions enregistrades en aquest epígraf durant l'exercici han estat les següents:

## EXERCICI 2020

<b>Naturalesa</b>	<b>Saldo 31.12.19</b>	<b>Entrades</b>	<b>Sortides / Baixes</b>	<b>Trasp.</b>	<b>Saldo 31.12.20</b>
Equips per processaments d'informació	871,74	0,00	0,00	0,00	871,74
<b>TOTAL (A)</b>	<b>871,74</b>	<b>0,00</b>	<b>0,00</b>	<b>0,00</b>	<b>871,74</b>

<b>Denominació</b>	<b>Saldo 31.12.19</b>	<b>Import dotació</b>	<b>Càrrecs per baixes</b>	<b>Trasp.</b>	<b>Saldo 31.12.20</b>
A.A. EPI's	191,65	219,74	0,00	0,00	411,39
<b>TOTAL (B)</b>	<b>191,65</b>	<b>219,74</b>	<b>0,00</b>	<b>0,00</b>	<b>411,39</b>

<b>VALOR NET COMPTABLE</b>	<b>Saldo 31.12.19</b>	<b>Saldo 31.12.20</b>
<b>IMMOBILITZAT MATERIAL (A-B)</b>	<b>680,09</b>	<b>460,35</b>

## EXERCICI 2021

<b>Naturalesa</b>	<b>Saldo 31.12.20</b>	<b>Entrades</b>	<b>Sortides / Baixes</b>	<b>Trasp.</b>	<b>Saldo 31.12.21</b>
Equips per processaments d'informació	871,74	0,00	0,00	0,00	871,74
<b>TOTAL (A)</b>	<b>871,74</b>	<b>0,00</b>	<b>0,00</b>	<b>0,00</b>	<b>871,74</b>

<b>Denominació</b>	<b>Saldo 31.12.20</b>	<b>Import dotació</b>	<b>Càrrecs per baixes</b>	<b>Trasp.</b>	<b>Saldo 31.12.21</b>
A.A. EPI's	411,39	217,94	0,00	0,00	629,33
<b>TOTAL (B)</b>	<b>411,39</b>	<b>217,94</b>	<b>0,00</b>	<b>0,00</b>	<b>629,33</b>

<b>VALOR NET COMPTABLE</b>	<b>Saldo 31.12.20</b>	<b>Saldo 31.12.21</b>
<b>IMMOBILITZAT MATERIAL (A-B)</b>	<b>460,35</b>	<b>242,42</b>

## 5.2 Altra informació

### a) Coeficients d'amortització utilitzats per classes d'elements

Classes elements	% amortització
Equips per processaments d'informació	25%

### b) Característiques de l'immobilitzat material no afecte directament a les activitats

Tots els elements estan afectes a les diferents activitats que desenvolupa la Fundació.

### c) Import i característiques dels béns totalment amortitzats en ús, distingint entre construccions i resta d'elements

No hi ha béns totalment amortitzats en ús.

### d) Subvencions, donacions i llegats rebuts relacionats amb l'immobilitzat material, indicant també l'import d'aquests actius.

La Fundació no ha rebut subvencions, donacions i llegats relacionats amb l'immobilitzat material.

### e) Arrendaments financers i altres operacions de naturalesa similar sobre béns de l'immobilitzat material

La Fundació no ha disposat de béns de l'immobilitzat material en arrendament financer en el present exercici.

## 6. Inversions immobiliàries

L'Entitat no és titular de cap bé que reuneixi les característiques per a ser considerat dins d'aquest apartat.

## 7. Béns del patrimoni històric i cultural

L'Entitat no és titular de cap bé que reuneixi les característiques per a ser considerat dins d'aquest apartat.

## 8. Immobilitzat intangible

### 8.1 Anàlisi dels moviments

Les variacions enregistrades en aquest epígraf són les següents:

EXERCICI 2020

Naturalesa	Saldo 31.12.19	Addicions				Sortides / Baixes	Traspa.	Saldo 31.12.20
		Entrades	Actius generats intern.	Comb. de negocis	Aport. no dineràries			
Aplicacions informàtiques	3.657,83	0,00	0,00	0,00	0,00	1.105,94	0,00	2.551,89
<b>TOTAL (A)</b>	<b>3.657,83</b>	<b>0,00</b>	<b>0,00</b>	<b>0,00</b>	<b>0,00</b>	<b>1.105,94</b>	<b>0,00</b>	<b>2.551,89</b>

Denominació	Saldo 31.12.19	Import dotació	Càrrecs per baixes	Traspassos	Saldo 31.12.20
A.A.Aplicacions informàtiques	3.395,57	0,00	1.105,94	0,00	2.453,64
<b>TOTAL (B)</b>	<b>3.395,57</b>	<b>0,00</b>	<b>1.105,94</b>	<b>0,00</b>	<b>2.453,64</b>

VALOR NET COMPTABLE	Saldo 31.12.19	Saldo 31.12.20
<b>IMMOBILITZAT INTANGIBLE (A - B)</b>	<b>262,26</b>	<b>98,25</b>

EXERCICI 2021

Naturalesa	Saldo 31.12.20	Addicions				Sortides / Baixes	Traspa.	Saldo 31.12.21
		Entrades	Actius generats intern.	Comb. de negocis	Aport. no dineràries			
Aplicacions informàtiques	2.551,89	0,00	0,00	0,00	0,00	0,00	0,00	2.551,89
<b>TOTAL (A)</b>	<b>2.551,89</b>	<b>0,00</b>	<b>0,00</b>	<b>0,00</b>	<b>0,00</b>	<b>0,00</b>	<b>0,00</b>	<b>2.551,89</b>

Denominació	Saldo 31.12.20	Import dotació	Càrrecs per baixes	Traspassos	Saldo 31.12.21
A.A.Aplicacions informàtiques	2.453,64	88,33	0,00	0,00	2.541,97
<b>TOTAL (B)</b>	<b>2.453,64</b>	<b>88,33</b>	<b>0,00</b>	<b>0,00</b>	<b>2.541,97</b>

VALOR NET COMPTABLE	Saldo 31.12.20	Saldo 31.12.21
<b>IMMOBILITZAT INTANGIBLE (A - B)</b>	<b>98,25</b>	<b>9,92</b>

8.2 Altra informació

a) Coeficients d'amortització utilitzats per classes d'elements.

Classes elements	% amortització
Aplicacions Informàtiques	33%

**b) Característiques de l'immobilitzat intangible no afecte directament a les activitats.**

Tots els elements estan afectes a les diferents activitats que desenvolupa la Fundació.

**9. Arrendaments i altres operacions de naturalesa similar**

L'Entitat no és titular de cap bé que reuneixi les característiques per a ser considerat dins d'aquest apartat.

**10. Actius financers**

10.1 Informació relacionada amb el balanç

Categories d'actius financers, llevat de les inversions en el patrimoni d'entitats del grup, multigrup i associades.

	Instruments financers a llarg termini					
	Accions i participacions del patrimoni (totes, excepte particip. empreses grup, mult. i assoc.)		Valors representatius de deute (tots sense excepció)		Altres	
<b>CATEGORIES</b>	250		251, 241		242,243,252, 253, 254, 257, 258, 26,2553	
	N	N-1	N	N-1	N	N-1
<b>Actius financers a cost amortitzat</b>						
<b>Actius fin. mantinguts per a negociar</b>	0,00	32.324,05				
<b>Actius financers a cost</b>						
<b>TOTAL</b>	<b>0,00</b>	<b>32.324,05</b>	<b>0,00</b>	<b>0,00</b>	<b>0,00</b>	<b>0,00</b>

	Instruments financers a curt termini							
	Accions i participacions del patrimoni (totes, excepte particip. empreses grup, mult. i assoc.)		Valors representatius de deute (tots sense excepció)		Deutors comercials i altres comptes a cobrar		Altres	
<b>CATEGORIES</b>	540,5305		541, 531		430, 431, 432, 433, 434, 436, 437, 44, 460, 4700, 4708, 4709, 471,472, 544, 558		532, 5554, 555, 565, 33, 542, 543, 544, 545, 546, 548, 551, 552, 553, 566, 559, 255	
	2021	2020	2021	2020	2021	2020	2021	2020
<b>Actius financers a cost amortitzat</b>					19.381,20	3.501,97		
<b>Actius fin. mantinguts per a negociar</b>								
<b>Actius financers a cost</b>								
<b>TOTAL</b>	<b>0,00</b>	<b>0,00</b>	<b>0,00</b>	<b>0,00</b>	<b>19.381,20</b>	<b>3.501,97</b>	<b>0,00</b>	<b>0,00</b>

CATEGORIES	TOTAL	
	2021	2020
Actius financers a cost amortitzat	19.381,20	3.501,97
Actius financers mantinguts per a negociar		32.324,05
Actius financers a cost		
<b>TOTAL</b>	<b>19.381,20</b>	<b>35.826,02</b>

### 10.2 Correccions per deteriorament del valor originades pel risc de crèdit

Durant l'exercici no s'ha considerat necessari realitzar cap correcció pel deteriorament de valor d'instruments financers associat al risc de crèdit.

### 10.3 Actius financers valorats pel seu valor raonable

	Actius a valor raonable amb canvis a PiG	
	N	N-1
<b>Saldo inicial exercici N</b>	32.324,05	94.374,21
(+) Entrades durant exercici N	42.635,28	0,00
(+) Augments per variacions en el valor raonable en l'exercici N	0,00	0,00
(-) Disminucions en el valor raonable de l'exercici N	0,00	4.251,97
( - ) Sortides durant l'exercici N	74.959,33	57.798,19
<b>Saldo final exercici N</b>	0,00	32.324,05
<b>Variació de valor acumulat des de la seva designació.</b>	0,00	(713,38)

### 10.4 Usuaris i altres deutors

#### EXERCICI 2020

	<u>SALDO 2019</u>	<u>Augments</u>	<u>Disminucions</u>	<u>SALDO 2020</u>
Usuaris, patrocinadors i altres deutors de les activitats	92.173,81	85.974,42	174.655,13	3.493,10
<b>TOTAL</b>	<b>92.173,81</b>	<b>85.974,42</b>	<b>174.655,13</b>	<b>3.493,10</b>

#### EXERCICI 2021

	<u>SALDO 2020</u>	<u>Augments</u>	<u>Disminucions</u>	<u>SALDO 2021</u>
Usuaris, patrocinadors i altres deutors de les activitats	3.493,10	128.865,47	112.977,37	19.381,20
<b>TOTAL</b>	<b>3.493,10</b>	<b>128.865,47</b>	<b>112.977,37</b>	<b>19.381,20</b>



10.5 Altra tipus d'informació

No s'ha produït cap circumstància de caràcter substantiu que afecti els actius financers.

**11. Passius financers**

11.1 Informació relacionada amb el balanç

Categories de passius financers.

CATEGORIES	Instruments financers a curt termini					
	Deutes amb entitats de crèdit		Obligacions i altres valors negociables		Creditors comercials i altres comptes a pagar	
	510, 520,527		500, 501, 505,506		400, 401, 403, 404, 405, 406, 41, 448, 465,466	
	2021	2020	2021	2020	2021	2020
<b>Passius financers a cost amortitzat</b>					67.301,43	7.459,15
<b>Passius fin. mantinguts per a negociar</b>						
<b>TOTAL</b>	<b>0,00</b>	<b>0,00</b>	<b>0,00</b>	<b>0,00</b>	<b>67.301,43</b>	<b>7.459,15</b>

CATEGORIES	Altres		TOTAL	
		512, 513, 521, 523, 551,5525,5530,5532,555,5565,5566,56, 5591,194,509,511, 524, 525, 526, 561,569,1750		
	2021	2020	2021	2020
<b>Passius financers a cost amortitzat</b>			67.301,43	7.459,15
<b>Passius financers mantinguts per a negociar</b>				
<b>TOTAL</b>	<b>0,00</b>	<b>0,00</b>	<b>67.301,43</b>	<b>7.459,15</b>

11.2 Classificació per venciments

Passius financers amb venciment	Import venciment exercici N+1	Import venciment exercici N+2	Import venciment exercici N+3	Import venciment exercici N+4	Import venciment exercici N+5	Import venciment superior a 5 anys	TOTAL
Proveïdors i creditors	67.301,43						67.301,43
<b>TOTAL</b>	<b>67.301,43</b>	<b>0,00</b>	<b>0,00</b>	<b>0,00</b>	<b>0,00</b>	<b>0,00</b>	<b>67.301,43</b>

11.3 L'import dels deutes amb garantia real, amb indicació de la seva forma i naturalesa.

No hi ha DEUTES AMB GARANTIA REAL.

11.4 Informació sobre els terminis de pagament a proveïdors

En base allò establert en la Disposició addicional tercera “Deure de d’informació” de la Llei 15/2010, de 5 de Juliol, s’informa sobre el període mig de pagament a proveïdors.

	2021	2020
Període mig de pagament a proveïdors	60,00 dies	60,00 dies

**12. Fons propis**

EXERCICI 2020

Les variacions enregistrades en aquest epígraf durant l’exercici han estat les següents:

	<b>Fons Fundacional</b>	<b>Romanent</b>	<b>Excedents negatius ex. Anteriors</b>	<b>Pèrdues i guanys</b>	<b>Total</b>
Saldo 31.12.19	30.000,00	136.127,86	0,00	103.923,09	270.050,95
Distribució del resultat		103.923,09		(103.923,09)	0,00
Resultat de l’exercici				(24.720,01)	(24.720,01)
Saldo 31.12.20	30.000,00	240.050,95	0,00	(24.720,01)	245.330,94

EXERCICI 2021

	<b>Fons Fundacional</b>	<b>Romanent</b>	<b>Excedents negatius ex. Anteriors</b>	<b>Pèrdues i guanys</b>	<b>Total</b>
Saldo 31.12.20	30.000,00	240.050,95	0,00	(24.720,01)	245.330,94
Distribució del resultat			(24.720,01)	24.720,01	0,00
Resultat de l’exercici				(2.850,18)	(2.850,18)
Saldo 31.12.21	30.000,00	240.050,95	(24.720,01)	(2.850,18)	242.480,76

**13. Subvencions, donacions i llegats**

SUBVENCIONS, DONACIONS I LLEGATS DE CAPITAL

No existeix cap partida en aquests apartats.

SUBVENCIONS A L'EXPLOTACIÓ

EXERCICI 2020

ENTITAT	ATORGADES A L'ANY	IMPORTS REBUTS	IMPORT RETORNAT	BAIXES DE L'ANY	TRASPÀS A RTATS.	PERIODIFICACI Ó INGRESSOS	FINALITAT
GENCAT (Departament d'Acció Social i Ciutadania)	79.774,42	79.774,42			79.774,42		Subvenció de la Generalitat per servei de tutel·les
	<b>79.774,42</b>	<b>79.774,42</b>	<b>0,00</b>	<b>0,00</b>	<b>79.774,42</b>	<b>0,00</b>	

EXERCICI 2021

ENTITAT	ATORGADES A L'ANY	IMPORTS REBUTS	IMPORT RETORNAT	BAIXES DE L'ANY	TRASPÀS A RTATS.	PERIODIFICACI Ó INGRESSOS	FINALITAT
GENCAT (Departament d'Acció Social i Ciutadania)	92.563,68	92.563,68	25.622,43		66.941,25		Subvenció de la Generalitat per servei de tutel·les
	<b>92.563,68</b>	<b>92.563,68</b>	<b>25.622,43</b>	<b>0,00</b>	<b>66.941,25</b>	<b>0,00</b>	

DONACIONS

EXERCICI 2020

ENTITAT	ATORGADES A L'ANY	IMPORT RETORNAT	TRASPÀS A RTATS.	FINALITAT
Donatius privats	0,00	0,00	0,00	
	<b>0,00</b>	<b>0,00</b>	<b>0,00</b>	

EXERCICI 2021

ENTITAT	ATORGADES A L'ANY	IMPORT RETORNAT	TRASPÀS A RTATS.	FINALITAT
Donatius privats	55.724,22	0,00	55.724,22	Fundacional
	<b>55.724,22</b>	<b>0,00</b>	<b>55.724,22</b>	

La fundació ha complert amb totes les condicions associades a les subvencions, donacions i llegats rebuts.

**14. Situació fiscal**

**14.1. Impost sobre beneficis**

El resultat de l'exercici ha estat de -2.850,18 euros, una vegada deduïda la despesa per Impost sobre Beneficis de 0,00 euros.

**TIPUS IMPOSITIU**

La Fundació està inclosa entre les Entitats regulades en el Títol II, de la Llei 49/2002 de 23 de desembre de "Régimen fiscal de las Entidades sin fines lucrativos y de los Incentivos fiscales al mecenazgo". La Fundació ha comunicat a l'Administració Tributària l'opció, tal i com preveu el Reial Decret 1270/2003 de 10 d'octubre, per l'aplicació del règim fiscal especial regulat en el Títol II de la Llei 49/2002 atès que compleix tots els requisits establerts en l'article 3er. de l'esmentada Llei.

D'acord amb el que estableix l'article 10 de la Llei 49/2002 de 23 de desembre, el tipus impositiu aplicable als rendiments subjectes i no exempts, obtinguts per les entitats incloses al Capítol II de l'esmentada Llei, és del 10%.

**CONCILIACIÓ DE L'IMPORT NET D'INGRESSOS I DESPESES DE L'EXERCICI AMB LA BASE IMPOSABLE DE L'IMPOST SOBRE BENEFICIS**

Resultat comptable de l'exercici d. IS		-2.850,18
	Augments    Disminucions	
Impost s/ societats	<b>0,00</b>	
Resultat comptable de l'exercici abans IS		-2.850,18
<b>Diferències permanents</b>		2.850,18
Despeses reconegudes via reserves	.....	
Rendiments exempts en base Llei 49/02	<b>2.850,18</b>	
<b>Diferències temporàries</b>		0,00
.....	.....	
<b>Compensació bases imposibles negatives exercicis anteriors</b>		0,00
.....	.....	
<b>Base imposable</b>		0,00

**14.2. Altres tributs**

No existeix cap circumstància de caràcter significatiu en relació amb altres tributs.

## 15. Ingressos i despeses

### 15.1. Despeses derivades del funcionament de l'òrgan de govern

En el compte de resultats del present exercici no hi ha despeses derivades del funcionament de l'òrgan de govern de l'entitat.

### 15.2. Ajuts concedits i altres despeses

Al 2021 s'han concedit els ajuts indicats a la Nota 1.

### 15.3. Aprovisionaments, Despeses de personal i Pèrdues, deterioraments i variació de les provisions per operacions de les activitats

El detall i import de la partida d'Aprovisionaments és la següent:

<u>Concepte</u>	<u>2021</u>	<u>2020</u>
Treballs realitzats per altres entitats	727,77	955,36
<b>TOTAL</b>	<b>727,77</b>	<b>955,36</b>

El detall i import de la partida de Despeses de personal és el següent:

<u>Concepte</u>	<u>2021</u>	<u>2020</u>
Sous i salaris	41.496,48	54.580,47
Indemnitzacions	0,00	8.251,55
Seguretat Social a càrrec de la fundació	12.378,23	16.085,42
Altres despeses socials	0,00	0,00
<b>TOTAL</b>	<b>53.874,71</b>	<b>78.917,14</b>

No hi ha saldo a la partida de pèrdues, deterioraments i variació de les provisions per operacions de les activitats en el Compte de Resultats del present exercici ni l'anterior.

### 15.4. Detall de la partida "Altres resultats"

El saldo d'aquest apartat del Compte de resultats de l'exercici 2021 correspon a despeses excepcionals per 225,00 euros (68,95 d'ingrés en el 2020).

### 15.5. Ingressos de promocions, patrocinadors i col·laboracions

Durant l'exercici 2021 i 2020 no s'han rebut ingressos de patrocinadors i col·laboracions.

**15.6. Transaccions efectuades amb entitats del grup i associades**

No existeix saldo per aquest apartat en el Compte de resultats del present exercici ni de l'anterior.

**16. Provisions i contingències**

No existeix la rúbrica de provisions i contingències, en el Passiu del Balanç.

**17. Aplicació d'elements patrimonials i d'ingressos a finalitats estatutàries****17.1 Informació sobre els actius corrents i no corrents que estan directament vinculats al compliment de les finalitats estatutàries.**

Actius corrents i no corrents que no formen part de la dotació fundacional:

Tots els elements estan afectes a les diferents activitats que desenvolupa la Fundació.

Exercici 2020

Actius corrents que formen part de la dotació fundacional:

<b>Detall</b>	<b>Valor comptable</b>	<b>Descripció</b>
Tresoreria	30.000,00	Efectiu aportat
<b>TOTALS</b>	<b>30.000,00</b>	

Exercici 2021

Actius corrents que formen part de la dotació fundacional:

<b>Detall</b>	<b>Valor comptable</b>	<b>Descripció</b>
Tresoreria	30.000,00	Efectiu aportat
<b>TOTALS</b>	<b>30.000,00</b>	

Actius corrents i no corrents que no formen part de la dotació fundacional:

Tots els elements estan afectes a les diferents activitats que desenvolupa la Fundació.

## 17.2 Finalitats Fundacionals

Càlcul pel qual es determinen les partides significatives a través de les quals es pot comprovar el compliment de les finalitats.

<b>Conceptes (importos en euros)</b>	<b>Imports</b>
Prestacions de serveis	6.200,00
Ingressos rebuts amb caràcter periòdic	
Ingressos de promocions, patrocinadors i col·laboracions	
Subvencions oficials a les activitats	66.941,25
Donacions i altres ingressos per a activitats	55.724,22
Altres subvencions, donacions i llegats incorporats al resultat de l'exercici	
Treballs realitzats per l'entitat per al seu actiu	
Ingressos per arrendaments	
Ingressos per serveis al personal	
Ingressos accessoris i altres de gestió corrent	
Subvencions, donacions i llegats traspassats al resultat de l'exercici	
Ingressos financers	14,48
Variació de valor raonable en instruments financers	
Diferències de canvis	
Deterioraments i pèrdues	
Resultats per alienacions i altres	460,10
Altres resultats	
Variació d'existències de productes acabats i en curs de fabricació	
Reintegrant d'ajuts i assignacions	
<b>Ingressos (1)</b>	<b>129.340,05</b>
Resultat positiu obtingut amb l'alienació o gravamen dels béns que es reinverteixin en l'adquisició o el millorament d'altres béns (2.1)	0,00
Subvencions, donacions i llegats no reintegrables amb finalitat específica, traspassats al resultat de l'exercici (2.2)	0,00
Subvencions, donacions i llegats no reintegrables, de caràcter monetari i sense finalitat específica, destinats a incrementar la dotació (2.3)	0,00
<b>Ajustos extracomptables negatius (resten a l'import) (3)=(Σ2)</b>	<b>0,00</b>
Ajust positiu comptabilitzat en el patrimoni net per canvis de criteris comptables o correcció d'errades (4)	0,00
<b>Ajustos extracomptables positius (sumen a l'import) (5)=(4)</b>	<b>0,00</b>
<b>Ingressos ajustats (6)=(1-3+5)</b>	<b>129.340,05</b>

<b>Conceptes (importos en euros)</b>	<b>Despeses directes (a)</b>	<b>Despeses indirectes (b)</b>	<b>Total despeses</b>
Ajuts concedits	2.240,00		<b>2.240,00</b>
Despeses per col·laboracions i per l'exercici del càrrec de membre de l'òrgan de govern			<b>0,00</b>
Consum de béns destinats a les activitats			<b>0,00</b>
Consum de primeres matèries i altres matèries consumibles	727,77		<b>727,77</b>
Treballs realitzats per altres entitats			<b>0,00</b>
Sous, salaris, càrregues socials i assimilats	53.874,71		<b>53.874,71</b>
Provisions personal			<b>0,00</b>
Recerca i desenvolupament			<b>0,00</b>
Reintegrament de subvencions, donacions i llegats rebuts			<b>0,00</b>
Arrendaments i cànon			<b>0,00</b>
Reparacions i conservació		1.480,80	<b>1.480,80</b>
Serveis professionals independents		64.699,86	<b>64.699,86</b>
Transports			<b>0,00</b>
Primes d'assegurances			<b>0,00</b>
Serveis bancaris		86,20	<b>86,20</b>
Publicitat, propaganda i relacions públiques		87,17	<b>87,17</b>
Subministraments		262,01	<b>262,01</b>
Altres serveis	7.524,21		<b>7.524,21</b>
Tributs		69,00	<b>69,00</b>
Altres despeses de gestió corrent			<b>0,00</b>
Resultats per alienacions i altres			<b>0,00</b>
Altres resultats		225,00	<b>225,00</b>
Despeses financeres		607,23	<b>607,23</b>
Variació de valor raonable en instruments financers			<b>0,00</b>
Diferències de canvis			<b>0,00</b>
Amortització de l'immobilitzat	306,27		<b>306,27</b>
Variació d'existències de productes acabats i en curs de fabricació			<b>0,00</b>
Deteriorament de béns destinats a les activitats, primeres matèries i altres aprovisionaments			<b>0,00</b>
Deterioraments i pèrdues			<b>0,00</b>
Resultats per alienacions i altres			<b>0,00</b>
Impost sobre beneficis			<b>0,00</b>
<b>Despeses (7)</b>	<b>64.672,96</b>	<b>67.517,27</b>	<b>132.190,23</b>



Imports de les dotacions anuals de l'amortització i deterioraments associats a les inversions vinculades directament a l'activitat fundacional (si segueix criteri d'inversió recursos propis en l'exercici) (8.1)	306,27		<b>306,27</b>
Import de les despeses derivades de les subvencions, donacions i llegats, no reintegrables i amb finalitat específica, traspassats al resultat de l'exercici, i en correlació amb l'ajust extracomptable realitzat en els ingressos (8.2)			<b>0,00</b>
<b>Ajustos extracomptables negatius (resten a l'import) (9)=(Σ8)</b>	<b>306,27</b>	<b>0,00</b>	<b>306,27</b>

Imports dels recursos propis destinats a finançar les inversions vinculades directament a l'activitat fundacional (si segueix criteri d'inversió recursos propis en l'exercici) (10)			<b>0,00</b>
Ajust negatiu comptabilitzat en el patrimoni net per canvis de criteris comptables o correcció d'errades (11)	0,00	0,00	<b>0,00</b>
<b>Ajustos extracomptables positius (sumen a l'import) (12)=(10)+(11)</b>	<b>0,00</b>	<b>0,00</b>	<b>0,00</b>

<b>Despeses ajustades (13)=(7-9+12)</b>	<b>64.366,69</b>	<b>67.517,27</b>	<b>131.883,96</b>
---	------------------	------------------	-------------------

<b>Conceptes (imports en euros)</b>	<b>Imports</b>
Ingressos ajustats (6)	129.340,05
Despeses indirectes ajustades (13b)	67.517,27
<b>Ingressos nets ajustats (14)=(6-13b)</b>	<b>61.822,78</b>
<b>Import d'aplicació obligatòria al compliment directe de les finalitats fundacionals (15)=((14)*70% o el % superior fixat als estatuts)</b>	<b>43.275,95</b>
Imports executats al compliment directe de les finalitats fundacionals (13a)	64.366,69
<b>Compliment (+) o incompliment (-) (16)=(13a-15)</b>	<b>21.090,74</b>

Determinació del destí dels ingressos a finalitats fundacionals segons el que s'estableix legalment:

Exr.	Ingressos nets ajustats (14)	Import aplicació obligatòria (15)	Imports executats al compliment directe en l'exercici (S13a)	Aplicació de recursos al compliment directe de les finalitats fundacionals (13a)						Import pendent	
				N-4	N-3	N-2	N-1	N	Total		% comp.
N-4	217.461,83	152.223,28	187.683,27	187.683,27					187.683,27	123%	0,00
N-3	138.055,04	96.638,53	123.073,72		123.073,72				123.073,72	127%	0,00
N-2	251.289,28	175.902,50	147.806,50			147.806,50			147.806,50	84%	28.096,00
N-1	81.478,09	57.034,66	105.814,35				133.910,35		133.910,35	235%	0,00
N	61.822,78	43.275,95	64.366,69					64.366,69	64.366,69	149%	0,00
<b>Total</b>		<b>525.074,91</b>	<b>628.744,53</b>	<b>187.683,27</b>	<b>123.073,72</b>	<b>147.806,50</b>	<b>133.910,35</b>	<b>64.366,69</b>	<b>656.840,53</b>		

### 17.3 Compliment de Finalitats Fundacionals

Tal i com es dedueix de l'apartat anterior, la Fundació ha destinat més del 70% dels seus ingressos a finalitats fundacionals. La Fundació no té ingressos pendents de destinar a les seves activitats en els propers exercicis.

### 18. Fets posteriors al tancament

Amb data 20 d'abril de 2022, la Fundació ha pres l'acord de traslladar el domicili social a València i ampliar l'àmbit d'actuació a nivell estatal, modificant els seus estatuts i sol·licitant el trasllat de Protectorat.

### 19. Operacions amb parts vinculades

Durant l'exercici 2021 s'han satisfet ajuts a empreses que formaven part del Patronat en aquell moment per import de 3.200,00 euros (0,00 euros al 2020).

### 20. Altra informació

#### 20.1 Nombre mitjà de persones ocupades en el curs de l'exercici, distribuït per categories i desglossat per sexes

El nombre mitjà de persones ocupades durant l'exercici, distribuït per categories i desglossat per sexes, és el següent:

CATEGORIES	TOTAL		HOMES		DONES	
	2021	2020	2021	2020	2021	2020
<b>Tècnics i professionals</b>	1,10	1,20	0,00	0,08	1,10	1,12
<b>Auxiliar</b>	0,46	1,28	0,00	0,00	0,46	1,28
<b>TOTAL</b>	<b>1,56</b>	<b>2,48</b>	<b>0,00</b>	<b>0,08</b>	<b>1,56</b>	<b>2,40</b>

## 20.2 Components de l'òrgan de govern

La composició dels Membres del Patronat a 31 de desembre 2021 era la següent:

### NOM

Gerard Sanfeliu Delgado  
Guillermo Ruiz Garcia  
Amparo Rosaleny Cru

### CÀRREC PATRONAT

President  
Secretari  
Vicepresident

## 20.3 Tramitació autoritzacions i comunicacions al protectorat

No hi ha tramitades autoritzacions al Protectorat per cap tipus d'operació.

Durant l'exercici 2021 s'ha tramitat el canvi de membres del patronat i renúncia dels antics membres, segons acord del Patronat de data 2 de Novembre de 2021, i que ha estat inscrit al Protectorat el 11 de Novembre de 2021. Així mateix, s'ha presentat una declaració responsable per operacions amb patrons o parts vinculades.

## 20.4 Operacions amb garantia

Segons les disposicions legals vigents les liquidacions dels impostos no poden considerar-se definitives fins que no hagin estat inspeccionades per les autoritats fiscals, o bé hagi transcorregut el termini de prescripció legal.

A la data de formulació de la present memòria els diferents impostos als que està subjecte la Fundació no han estat inspeccionats, no existint segons els Patrons, contingències significatives que poguessin derivar-se de la revisió dels exercicis oberts a inspecció.

## 20.5 Descripció de les entitats sotmeses a una unitat de decisió quan l'Entitat sigui de major actiu

Durant l'exercici al que fa referència la present memòria, l'Entitat no pertany a cap unitat de decisió.

## **20.6 Codi de conducta d'inversions financeres temporals**

El Patronat de la Fundació ha pres consciència del Codi de conducta de les entitats sense afany de lucre per la realització d'inversions financeres, acordat el 20 de febrer de 2019, pel Consell de la Comissió Nacional del Mercat de Valors, compromentent-se a seguir les regles específiques a les que s'han d'ajustar les inversions financeres en base a l'esmentada normativa.

L'Entitat a l'hora de seguir aquest codi de conducta ha tingut en compte:

1- Les inversions financeres temporals en instruments financers s'han realitzat en valors subjectes en l'àmbit de supervisió de la C.N.M.V.

2- A efectes del que disposa aquest codi, es consideren inversions financeres temporals qualsevol inversió en instruments financeres, amb excepció de les inversions que estiguin subjectes a restriccions de lliure disposició per virtut del títol fundacional, dels estatus de l'entitat o de la normativa que li sigui d'aplicació; i la part del patrimoni de l'entitat que provingui d'aportacions efectuades pel fundador, per donants o per associats amb subjecció a requisits de no disposició o amb vocació de permanència. Així mateix, es consideren instruments financers el recollits en l'Annex d'Instruments financers compresos en l'article 2 de la Llei del Mercat de Valors.

Selecció d'inversions:

Es valora i es vigila sempre que es produeixi l'equilibri necessari entre la seguretat, liquidesa i rendibilitat que ofereixen les diferents possibilitats d'inversió, atenent les condicions del mercat en el moment de la contractació.

D'altra banda, l'estratègia d'inversió és coherent amb el perfil i duració dels passius i les previsions de tresoreria, també es diversifica el risc corresponent a les inversions. A més, i amb l'objecte de preservar la liquidesa de les inversions, l'Entitat porta a terme les seves inversions en valors o instruments financers negociats en mercats regulats o sistemes multilaterals de negociació, i la inversió en institucions d'inversió col·lectiva amb reemborsament diari harmonitzades a nivell europeu o equivalents. Finalment, la política d'inversió dóna especial importància a la preservació del capital.

L'Entitat no ha portat a terme inversions especulatives (Vendes a curt, futurs i opcions, excepte que aquests fossin amb la finalitat de cobertura, o qualsevol altra inversió de naturalesa anàloga).

## 21. Informació segmentada

EXERCICI 2021

	<b>RENDES EXEMPTES</b>				
	Subvencions Article 6, 1r. c)	Assistència 3 <sup>a</sup> Edat Article 7, 1r. b)	Donatius Article 6, 1r a)	Rendim. patrimoni Article 6, 2on.	TOTAL
<b>INGRESSOS</b>	<b>66.941,25</b>	<b>6.200,00</b>	<b>55.724,22</b>	<b>474,58</b>	<b>129.340,05</b>
Vendes i prestació de serveis	0,00	6.200,00	0,00	0,00	6.200,00
Ingressos de promocions, patrocinadors	0,00	0,00	0,00	0,00	0,00
Donatius	0,00	0,00	0,00	0,00	0,00
Subvencions oficials a les activitats	66.941,25	0,00	0,00	0,00	66.941,25
Donacions i altres ingressos a les activitats	0,00	0,00	55.724,22	0,00	55.724,22
Resultat per venda d'immobilitzat	0,00	0,00	0,00	0,00	0,00
Ingressos financers	0,00	0,00	0,00	14,48	14,48
Altres resultats	0,00	0,00	0,00	0,00	0,00
Resultat per venda de participacions	0,00	0,00	0,00	460,10	460,10
<b>DESPESES D'ACTIVITAT</b>	<b>0,00</b>	<b>131.583,00</b>	<b>0,00</b>	<b>607,23</b>	<b>132.190,23</b>
Ajuts concedits	0,00	2.240,00	0,00	0,00	2.240,00
Aprovisionaments	0,00	727,77	0,00	0,00	727,77
Reparació i conservació	0,00	1.480,80	0,00	0,00	1.480,80
Serveis de professionals	0,00	64.699,86	0,00	0,00	64.699,86
Primes Assegurances	0,00	0,00	0,00	0,00	0,00
Serveis bancaris	0,00	86,2	0,00	0,00	86,20
Publicitat i propaganda	0,00	87,17	0,00	0,00	87,17
Subministraments	0,00	262,01	0,00	0,00	262,01
Altres despeses	0,00	7.524,21	0,00	0,00	7.524,21
Altres tributs	0,00	69,00	0,00	0,00	69,00
Despeses de personal	0,00	53.874,71	0,00	0,00	53.874,71
Dotació amortització	0,00	306,27	0,00	0,00	306,27
Despeses financeres	0,00	0,00	0,00	607,23	607,23
Altres resultats	0,00	225,00	0,00	0,00	225,00
Variació del valor raonable en instruments financers	0,00	0,00	0,00	0,00	0,00
<b>DISTRIBUCIÓ DE DESPESES COMUNS</b>	<b>0,00</b>	<b>0,00</b>	<b>0,00</b>	<b>0,00</b>	<b>0,00</b>
<b>TOTAL INGRESSOS MENYS DESPESES</b>	<b>66.941,25</b>	<b>(125.383,00)</b>	<b>55.724,22</b>	<b>(132,65)</b>	<b>(2.850,18)</b>
<b>INVERSIONS</b>	<b>0,00</b>	<b>0,00</b>	<b>0,00</b>	<b>0,00</b>	<b>0,00</b>
IMMOB MATERIAL	0,00	0,00	0,00	0,00	0,00
IMMOB IMMATERIAL	0,00	0,00	0,00	0,00	0,00
IMMOB FINANCER	0,00	0,00	0,00	0,00	0,00
ALTRES	0,00	0,00	0,00	0,00	0,00
<b>EXCEDENT/DÈFICIT</b>	<b>66.941,25</b>	<b>(125.383,00)</b>	<b>55.724,22</b>	<b>(132,65)</b>	<b>(2.850,18)</b>

EXERCICI 2020

	<b>RENDES EXEMPTES</b>				
	Subvencions Article 6, 1r. c)	Assistència 3 <sup>a</sup> edat Article 7, 1r b)	Donatius	Rendim.patrimoni Article 6, 2on.	TOTAL
<b>INGRESSOS</b>	<b>79.774,42</b>	<b>6.268,95</b>	<b>0,00</b>	<b>46,69</b>	<b>86.090,06</b>
Vendes i prestació de serveis	0,00	6.200,00	0,00	0,00	6.200,00
Ingressos de promocions, patrocinadors	0,00	0,00	0,00	0,00	0,00
Donatius	0,00	0,00	0,00	0,00	0,00
Subvencions oficials a les activitats	79.774,42	0,00	0,00	0,00	79.774,42
Subvencions traspasades a resultat	0,00	0,00	0,00	0,00	0,00
Resultat per venda immobilitzat	0,00	0,00	0,00	0,00	0,00
Ingressos financers	0,00	0,00	0,00	46,69	46,69
Altres resultats	0,00	68,95	0,00	0,00	68,95
Variació del valor raonable en instruments financers	0,00	0,00	0,00	0,00	0,00
<b>DESPESES D'ACTIVITAT</b>	<b>0,00</b>	<b>106.198,10</b>	<b>0,00</b>	<b>4.611,97</b>	<b>110.810,07</b>
Ajuts concedits	0,00	1.000,00	0,00	0,00	1.000,00
Aprovisionaments	0,00	955,36	0,00	0,00	955,36
Reparació i conservació	0,00	1.480,80	0,00	0,00	1.480,80
Serveis de professionals	0,00	19.196,34	0,00	0,00	19.196,34
Primes Assegurances	0,00	0,00	0,00	0,00	0,00
Serveis bancaris	0,00	71,40	0,00	0,00	71,40
Publicitat i propaganda	0,00	1.694,00	0,00	0,00	1.694,00
Subministraments	0,00	267,57	0,00	0,00	267,57
Altres despeses	0,00	2.154,74	0,00	0,00	2.154,74
Altres tributs	0,00	77,00	0,00	0,00	77,00
Despeses de personal	0,00	78.917,14	0,00	0,00	78.917,14
Dotació amortització	0,00	383,75	0,00	0,00	383,75
Despeses financeres	0,00	0,00	0,00	360,00	360,00
Variació del valor raonable en instruments financers	0,00	0,00	0,00	4.251,97	4.251,97
<b>DISTRIBUCIÓ DE DESPESES COMUNS</b>	<b>0,00</b>	<b>0,00</b>	<b>0,00</b>	<b>0,00</b>	<b>0,00</b>
<b>TOTAL INGRESSOS MENYS DESPESES</b>	<b>79.774,42</b>	<b>(99.929,15)</b>	<b>0,00</b>	<b>(4.565,28)</b>	<b>(24.720,01)</b>
<b>INVERSIONS</b>					
IMMOB. MATERIAL	0,00	0,00	0,00	0,00	0,00
IMMOB. INTANGIBLE	0,00	0,00	0,00	0,00	0,00
<b>EXCEDENT/DÈFICIT</b>	<b>79.774,42</b>	<b>(99.929,15)</b>	<b>0,00</b>	<b>(4.565,28)</b>	<b>(24.720,01)</b>

A judici dels membres del patronat, no hi ha cap altra qüestió a destacar que faci conèixer i justifiqui el compliment de les finalitats fundacionals i dels preceptes legals.

Queden aprovats els Comptes Anuals de la Fundació Colisée, els quals són signats pel Secretari i el President de la Fundació.

El Secretari



---

Sr. Guillermo Ruiz García

El President



---

Sr. Gerard Sanfeliu Delgado

# ANNEX

\*\*\*\*\*

Memòria Activitats 2021





FUNDACIÓN  
COLISEE

---

**MEMÒRIA 2021**



FUNDACIÓ  
COLISEE

**Edita**

Fundació Colisée

**Fotografies**

Colisée i Freepik.com

**Disseny gràfic i  
producció** Fundació  
Colisée

©Fundació Colisée  
2022

Entitat inscrita al  
Registre de Fundacions  
de la Generalitat de  
Catalunya amb nº  
**2149** el **30/12/2005**.

**CIF:** G43791359

*“Envellir és com escalar una gran muntanya; mentre es  
puja les forces disminueixen, però la mirada és més  
lliure, la vista més àmplia i serena”.*

**Ingrid Bergman**

## Carta del President



**Gerard Sanfeliu**

*President*

Aquest 2021 ha estat marcat, de la mateixa manera que 2020, per la pandèmia de la Covid19. A través de la Fundació Colisée a Espanya volem continuar impulsant iniciatives per acompanyar i respondre a les necessitats de les persones que cuidem i els seus familiars.

Des de fa més de 15 anys, a través del grup STS, concebem les accions vinculades a la fundació com a part essencial del nostre compromís amb la societat, convençuts que hem de tornar a la societat una part del que ens aporta a través de totes les famílies que confien en nosaltres i els entorns en què estem presents.

Aquest 2021, encara que marcat pel desenvolupament de la pandèmia i la vacunació generalitzada de la població, hem mantingut el nostre compromís sostingut amb la gent gran, les persones amb diversitat funcional i amb malalties cròniques a qui, a través del nostre programa de tuteles, garantim la seva qualitat de vida, la majoria, persones vulnerables i en risc.

En el mateix sentit, hem convocat i lliurat la sisena edició dels premis Fundació Colisée, on hem guardonat els millors treballs de fi de grau d'alumnes de Treball Social, Fisioteràpia, Infermeria i Psicologia, en línia amb el nostre compromís de continuar contribuint a donar veu a la investigació universitària i sobretot amb l'objectiu d'escoltar iniciatives per millorar la qualitat de vida de les persones que tenim cura.

El nostre compromís és ferm. El 2022 volem arribar al màxim nombre de beneficiaris, ampliar l'àmbit d'actuació i el nombre de programes amb la col·laboració com a bandera i amb les famílies com a aliats. Volem que les nostres activitats segueixin sent un èxit i puguem continuar sent útils per a la societat.

## Continguts

1. Realitats y horitzonts
  - 1.1. Finalitats fundacionals
  - 1.2. Organització
2. Àmbit tutelar
  - 2.1. Missió i objectius
  - 2.2. Serveis tutelars
  - 2.3. Organització
  - 2.4. Dades de la gestió tutelar
  - 2.5. Activitats
3. Premis Fundació Coliséé
4. Informació financera

## La nostra visió

La Nostra visió és la d'una societat que reconegui el procés d'envelliment com una experiència positiva i una oportunitat d'enriquiment personal, on no existeixi l'exclusió social per causes evitables i on la nostra comunitat visqui en un equilibri sostenible amb el planeta.

## La nostra missió

- Fomentem l'envelliment positiu, exitós, saludable i actiu promovent la independència de les persones en totes les etapes de la seva vida, ajudant a comprendre les claus per un millor envelliment.
- Fomentem programes per col·lectius en risc d'exclusió social -per tal d'aconseguir una inclusió progressiva--, gent gran, amb diversitat funcional, afectats/ ades per malalties greus o cròniques, o dependents recolzant-les tant a ells/ elles com a les seves famílies a través de la gestió de recursos i la satisfacció de les seves necessitats.
- Donem suport a l'excel·lència acadèmica en l'àmbit sanitari i social fomentant investigacions i organitzant convocatòries de beques i premis.
- Treballem per tal d'aconseguir una societat més sostenible.

## Els nostres valors

### Humanització i dignitat

Defensem la dignitat de totes les persones com valor i dret fonamental, innat, inviolable i intangible.

### Respecte

Sense discriminació per raó d'edat, sexe, raça, origen, ideologia, gènere o estat físic, psicològic o social.

### Qualitat

Ens comprometem a millorar cada dia la forma en la qual cuidem i recolzem als nostres majors i a les seves famílies.

### Inclusió

Reconeixem el talent de totes les persones i acceptem la seva vulnerabilitat com essència d'allò humà. Promovem la igualtat i equitat per aconseguir el bé comú.

### Solidaritat i compromís social

La responsabilitat cap a les nostres comunitats per col·laborar en la transformació de la societat.

## Patronat



**Gerard Sanfeliu**  
President



**Guillermo Ruiz**  
Secretari



**Amparo Rosaleny**  
Vicepresidenta

## 1. Realitats i horitzonts

La Fundació Colisée, és una fundació privada catalana, d'iniciativa social i sense afany de lucre. Té per objecte general la promoció i gestió de serveis d'atenció sanitària i social, amb una llarga experiència d'atenció en centres sociosanitaris, residències, atenció domiciliària, vivendes amb serveis i transport sanitari.

Es va constituir l'any 2005 des del Grup Empresarial STS amb l'objectiu de promoció i gestió de serveis d'atenció sanitària i social per a persones grans, disminuïts físics i persones afectades per malalties cròniques.

En virtut d'escriptura d'acords de Fundació (canvi de denominació, trasllat de domicili i

refundició d'estatuts) de 6 de novembre de 2020, atorgada pel Notari José Manuel Vañó Gironés sota el número 1260 del seu protocol, es va procedir al canvi de nom i domicili de l'entitat

La nostra activitat principal és l'acció tutelar, que es va iniciar amb l'acceptació del primer càrrec tutelar l'any 2010, tot i que la Fundació compagina l'acció tutelar amb d'altres activitats com la formació, el suport a la investigació i d'altres accions contemplades en els objectius fundacionals.

Al 2016 es va donar d'alta el Servei d'Ajuda a Domicili al Departament de Treball i Afers Socials, iniciant-se els primers serveis al setembre del mateix any.

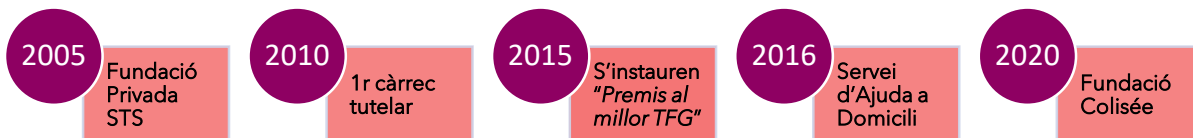

## 1.1 Finalitats fundacionals

1. La creació i gestió de centres d'atenció sociosanitària i residencial per a gent gran, disminuïts/des físics/es i persones afectades per malalties cròniques.
2. Promoure i gestionar el servei de transport sanitari i social.
3. Promoure i elaborar estudis teòrics i investigacions de caràcter científic i tècnic relacionat amb les funcions esmentades, així com activitats de docència i formació de persones en els mateixos temes.
4. Establir concerts o convenis de col·laboració amb altres entitats anàlogues i relacionades amb l'objecte de la Fundació.
5. Impulsar programes de participació de les persones grans en la societat actual, donant recolzament a les iniciatives i projectes que fan possible una presència activa de les persones grans en la nostra societat. Fomentar aquesta presència social mitjançant la conscienciació, la informació, la formació o la promoció.
6. Impulsar programes de salut, amb els quals es pretén mantenir la bona salut de les persones grans, impulsar l'autonomia personal, afavorir l'adaptació als canvis i, en definitiva, millorar la qualitat de vida.
7. Organitzar, patrocinar i participar en cursos, seminaris, jornades, tallers, conferències i publicacions per a persones grans.
8. Difondre les necessitats i la problemàtica d'aquest sector social, organitzar esdeveniments, campanyes de publicitat o actes públics que permetin conscienciar a la població en general i als diferents organismes públics i privats de les necessitats d'aquest sector.
9. Promoure activitats de voluntariat: acompanyament domiciliari, acompanyaments esporàdics, xerrades de tarda, sortides diürnes,...
10. Exercir funcions tutelars a favor de persones grans.
11. Convocar premis i beques que tinguin com finalitat la promoció d'estratègies per a la millora de l'atenció de persones grans, disminuïts físics i persones afectades per malalties cròniques.
12. Prestar servei d'ajuda a domicili a persones grans, disminuïts físics i persones afectades per malalties cròniques.
13. Impulsar estudis, programes, projectes i serveis orientats a garantir els drets assistencials de les persones grans que integren el col·lectiu de lesbianes, gay, bisexuals, transgènere, intersexuals....
14. Promoure qualsevol altra activitat relacionada amb l'objecte fundacional.



## 1.2 Organització

La Fundació Colisée treballa des d'una òptica interdisciplinària, amb la participació d'un conjunt de professionals amb l'objectiu de poder realitzar un abordatge integral de totes les activitats que es desenvolupen vetllant sempre en el benestar i l'atenció a les persones grans, disminuïts físics i persones afectades per malalties cròniques.

El màxim òrgan de govern és el Patronat, a qui corresponen les tasques principals de representació, vetlla i seguiment del compliment de la Carta Fundacional i dels objectius que allí es contemplen.

L'Organització s'estructura en tres àmbits ben diferenciats: l'àrea social, l'àrea jurídica i l'àrea de gestió.

### La Gerència

La tasca pròpia de la gerència és harmonitzar els interessos, competències i processos entre les diferents àrees operatives, tenint clar la finalitat última del treball a desenvolupar que és la protecció dels fins fundacionals.

Es responsabilitza de la gestió dels recursos humans, la formació i els programes de voluntariat, i de cercar els recursos econòmics necessaris per al desenvolupament dels diferents programes d'actuació. Des d'aquí també es coordinen i gestionen les accions de comunicació i difusió de la Institució.

### L'Àrea Social

Des d'aquesta àrea s'estableixen les línies de treball per a la definició dels projectes a realitzar des de la Fundació.

### L'Àrea de Gestió

Des d'aquesta àrea es realitza l'administració econòmica del patrimoni i la gestió dels ingressos i despeses de la Fundació.

### L'Àrea Jurídica

Aquesta àrea vetlla per al compliment legislatiu i la correlació de les activitats realitzades amb els diferents fins fundacionals de la Fundació.

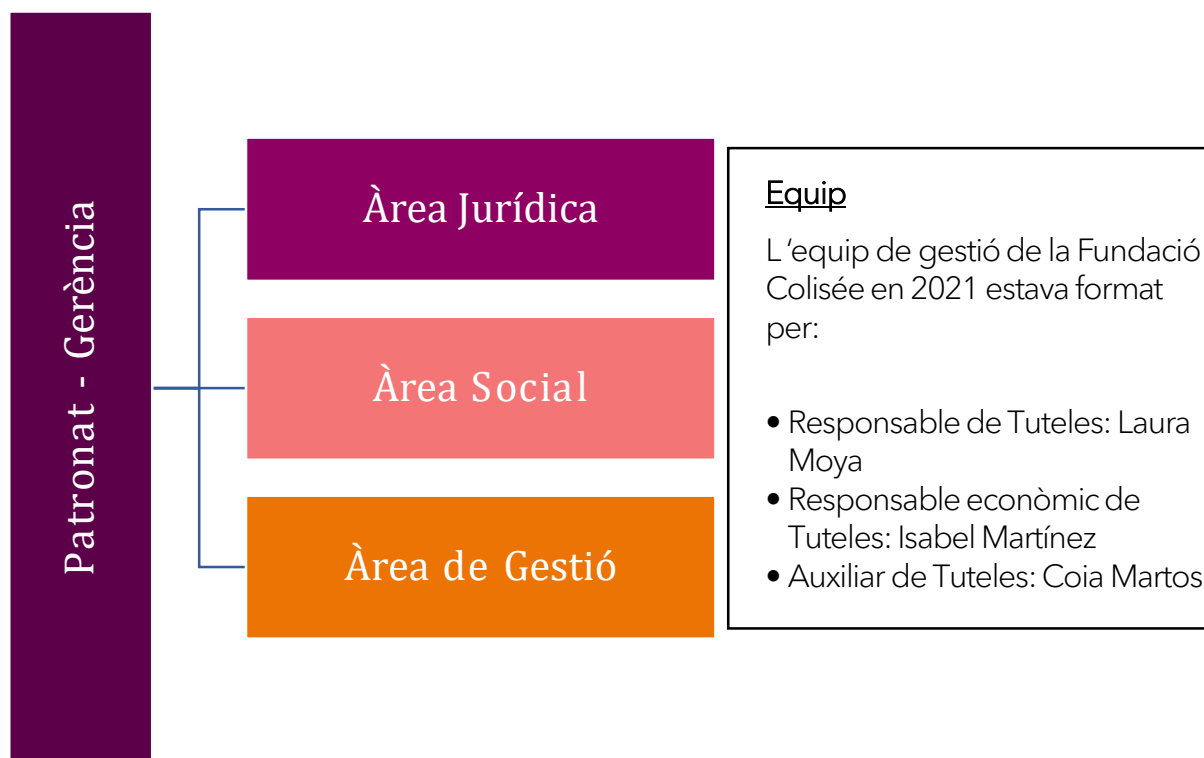



## 2. Àmbit tutelar

### 2.1 Missió i objectius

La nostra missió dins l'àmbit tutelar és facilitar la protecció i la cura d'aquelles persones amb la capacitat d'obrar modificada judicialment, que necessiten suport en la gestió de les diferents àrees de la seva vida, i que no disposen de cap altra persona que se'n pugui fer càrrec.

El nostre objectiu principal en l'acció tutelar és el de vetllar i millorar la qualitat de vida de les persones amb la capacitat d'obrar modificada, que es fonamenta en els principis de respecte, responsabilitat, competència professional i transparència en la gestió.

Les figures jurídiques amb les quals es realitza aquesta assistència són la tutela i la curatela que, a partir de 2021 passen a denominar-se mesures de suport.

Els objectius específics en aquest àmbit són:

- Assumir la tutela de les persones mancades de suport familiar.
- Vetllar pel seu benestar, els seus confortos i la seva salut, mantenint en la mesura del possible les seves xarxes relacionals.
- Exercir la tutela de forma individualitzada, integral i continuada.
- Protegir els interessos personals i patrimonials en el seu benefici interès, tot defensant els seus drets.
- Procurar un servei d'informació sobre les mesures tutelars a familiars i professionals que ho requereixin.
- Coordinar el seguit d'accions necessàries amb tots els agents socials, judicials i econòmics.



### 2.2 Serveis tutelars

Els beneficiaris seran aquelles persones que reuneixin alguna de les condicions següents:

- Ser major de 55 anys i estar legalment incapacitat per l'autoritat judicial competent, o estar pendent d'iniciar o finalitzar un procés de modificació de la capacitat d'obrar.
- Ser menor de 55 anys amb patologies neurodegeneratives i estar legalment incapacitat per l'autoritat judicial competent, o estar pendent d'iniciar o finalitzar un procés modificació de la capacitat d'obrar.

Serveis tutelars oferts per la Fundació:

- Servei d'informació i atenció a familiars o professionals, amb persones en el seu entorn afectades d'una possible incapacitat.
- Orientem i assessorem familiars que tinguin càrrecs tutelars o que es trobin en procés.
- Serveis pretutelars, gestió de mesures cautelars (defensor judicial i administrador provisional).
- Serveis tutelars: tenim cura integral de la persona: Suport i vetlla social; gestió patrimonial; seguiment judicial; coordinació i col·laboració professionals.

## 2.3 Organització

### L'Àrea Social

Des d'aquesta àrea s'estableixen els lligams directes de seguiment, suport i vetlla a les persones tutelades. Els eixos principals de treball són l'elaboració, seguiment i avaluació del Pla individual d'atenció (PIA) i l'atenció directa, que es desenvolupen mitjançant les figures del referent tutelar i l'auxiliar de tuteles.

- *Referent tutelar:* és el professional que emprant les eines de coordinació i seguiment tècnic, gestiona els diferents recursos emprats o necessaris per a donar solució a les necessitats de la persona tutelada. Vetlla, acompanya, gestiona, i assessora el tutelat sobre els tres eixos (social, econòmic i sanitari) de la vida del tutelat. És també el responsable de dissenyar el PIA, adaptar-lo a les noves necessitats i preveure les que puguin sorgir en un futur.
- *Auxiliar de tuteles:* és el professional, que seguint les orientacions del referent tutelar, manté el contacte més directe i regular amb els tutelats per informar de la situació d'aquest. Traspasa al referent tutelar tota la

informació que rep de la persona tutelada i/o dels professionals dels recursos i la registra en el paquet informàtic de seguiment tutelar Fundagest.

Actualment disposem d'una referent tutelar, una referent econòmica i una auxiliar de tutela.

### L'Àrea de Gestió

Des d'aquest àrea es realitza l'administració econòmica del patrimoni i la gestió dels ingressos i despeses de les persones tutelades. Aquestes activitats les desenvolupen el comptable-administratiu de la Fundació.

### L'Àrea Jurídica

La pràctica dels procediments judicials sobre capacitat determina la intervenció que duen a terme els serveis jurídics de la Fundació. Si bé és cert que, durant la tramitació del procés és quan es desenvolupa una tasca més intensa per la seva banda, en l'exercici tutelar, se sol caracteritzar per un contacte permanent amb els jutjats que coneixen del procediment judicial, sent per tant els assessors jurídics els responsables del seguiment i coordinació dels mateixos. Actualment la Fundació disposa de l'assistència jurídica d'una lletrada externa.



## 2.4 Dades de la gestió tutelar

La Fundació ha tancat l'any 2021 amb dades marcades per la situació sanitària derivada del COVID19 i per la nova normativa aplicable en Catalunya en la matèria.

Durant l'any 2021 la línia de creixement de tutelats ha sofert una davallada motivada principalment per la situació de pandèmia viscuda

L'especial incidència viscuda a les residències de gent gran així com la paralització viscuda en quant als tràmits d'incapacitació als jutjats que ha fet que durant aquest any pràcticament no

s'hagin assumit nous càrrecs ha provocat que el número de baixes hagi estat superior al d'altres.

Pel que fa a l'organització tècnica:

- S'han realitzat reunions de coordinació interna i externa.
- S'han realitzat visites als centres residencials i assistències als jutjats, sempre que han estat possibles i respectant estrictament els protocols sanitaris establerts.

### PROGRESSIÓ DE TUTELES. FUNDACIÓ COLISEE

	2010	2011	2012	2013	2014	2015	2016	2017	2018	2019	2020	2021
Tuteles	2	7	7	9	12	18	24	25	24	28	25	14
Curateles	0	0	0	0	2	3	4	5	5	5	5	6
Assistències	0	0	0	0	0	1	1	1	3	3	4	2
Mesures cautelars	0	0	0	0	0	1	1	3	2	1	1	3
En estudi	2	1	1	6	10	12	11	9	14	12	13	5
Èxitus	0	2	0	2	1	4	4	7	10	4	10	9

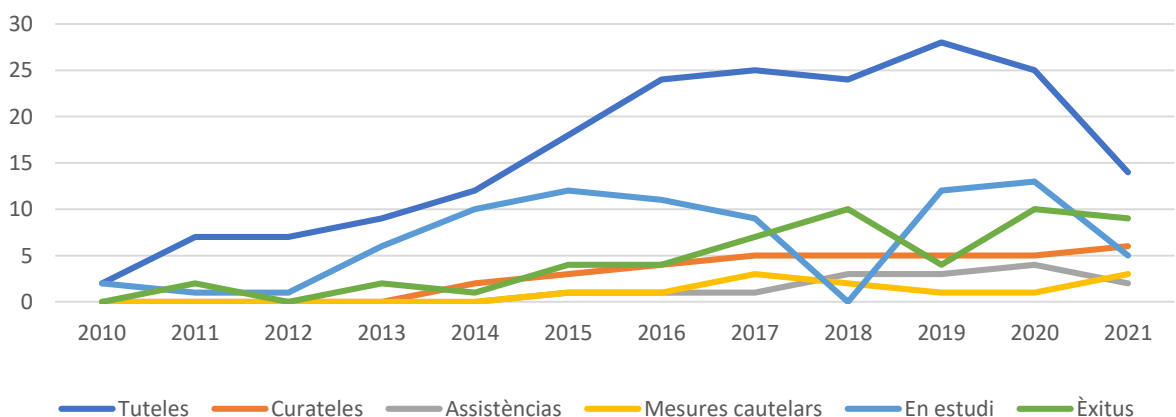

Amb el suport de:



Generalitat de Catalunya  
**Departament de Treball,  
 Afers Socials i Famílies**

## 2.5 Activitats

### SORTIDES I ACTIVITATS AMB ELS I LES TUTELADES

Les activitats que es venien realitzant tant en col·laboració amb altres centres com excursions organitzades per la pròpia Fundació, van estar suspeses pràcticament durant tot l'any, restablint-se pràcticament al darrer trimestre de 2021.

### ASSISTÈNCIA DIRECTA ALS TUTELATS

Les auxiliars de tutela donen cobertura d'acompanyament i suport a les persones tutelades. Les visites als domicilis o residències on es troben s'han hagut de realitzar la majoria de vegades durant el 2021 per vídeo trucada amb la col·laboració dels professionals dels centres on es troben. Tan aviat com es van permetre les visites, aquestes es van reprendre tant per fer acompanyaments al metge com simplement surten a passejar o els fan companyia.

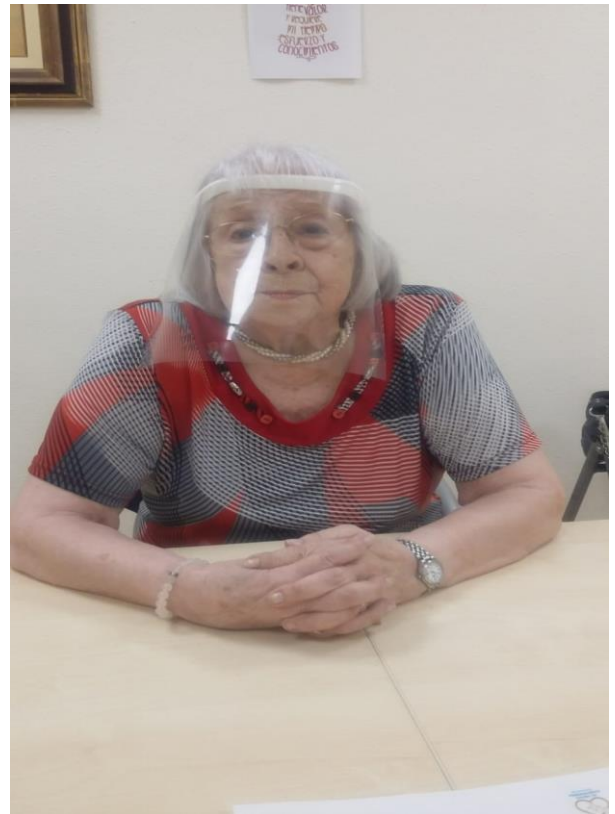

### 3. Premis Fundació Colisée

Durant el curs 2015-2016 es creen els "Premis Fundació STS" (actualment "Premis Fundació Colisée") per a premiar els millors Treballs de Final de Grau (TFG) en els estudis de Treball Social, Infermeria, Fisioteràpia i Psicologia, instaurant-se així uns premis a la investigació que ja van per la seva sisena edició. La Universitat que ha acollit durant aquests anys la convocatòria dels premis ha estat la Universitat Rovira i Virgili de Tarragona, encara que es pretén estendre en els propers anys aquesta convocatòria a altres universitats espanyoles.



UNIVERSITAT  
ROVIRA I VIRGILI

Les bases d'aquests premis valoren especialment:

- L'aplicació del rigor en la metodologia científica.
- Tractar un tema d'interès social.
- Representar una aportació en el seu àmbit.
- Que siguin d'aplicació real.
- Que hagin obtingut una qualificació d'"excel·lent".
- Es valora també que es tracti d'un treball de camp i que abordi col·lectius dins de les finalitats de la Fundació Colisée.

Cada premi està format per una dotació econòmica de 500€ i una menció honorífica a l'estudiant guardonat.



**Premi Fundació Colisée 2020-2021 de Treball Social a Alba Mayor Cases pel TFG "El treball social sanitari: la manca de reconeixement dins dels equips interdisciplinaris".**



**Premi Fundació Colisée 2020-2021 de Fisioteràpia** a María Arteche, Helena Cortiella, Uxue Ezpeleta i María Izquierdo pel TFG *“Alteracions funcionals a la tècnica de salt i aterratge en jugadors de bàsquet: Estudi observacional transversal”*.



**Premi Fundació Colisée 2020-2021 de Psicologia** a Laia Salom Ricart pel TFG *“L’ús de l’aplicació “Mind Fit” per l’estimulació cognitiva en persones de més de 65 anys”*.



**Premi Fundació Colisée 2020-2021 d’Infermeria** a Andrea Cabré i Elisabet Grau pel TFG *“Primers auxilis: Anàlisi dels coneixements, revisió d’aplicacions mòbils i disseny d’un prototip d’aplicació mòbil APP CURA’T”*.

Repercussió a la premsa (links): [Diari Digital Universitat Rovira i Virgili](#), [News3edad](#), [Gestión y Dependencia](#), [Geriatricarea](#).

## 4. Informació financera

Els Comptes Anuals de la Fundació Coliséé corresponents a l'exercici 2021 han estat auditats per BUSQUET ESTUDI JURÍDIC R.O.A.C.S-1.300

Per a més informació sobre els resultats econòmics podeu consultar els comptes anuals 2021, així com el corresponent informe d'auditoria a:

<https://fundacioncolisee.es/transparencia/>

### ORIGEN dels nostres fons



■ Financiació pública ■ Financiació privada

El finançament públic de la Fundació Coliséé representa el 51% del total dels nostres ingressos i prové de la seva totalitat de la Generalitat de Catalunya.

El finançament privat suposa el 49% i la procedència és de particulars.

### DESTINACIÓ dels nostres fons

Pel que fa a la destinació dels nostres fons el 2021, el 48,7% de la despesa va ser destinada a l'execució de programes per complir la missió de la Fundació Coliséé i el 51,3% a despeses d'administració.



■ Programes/Missió ■ Administració



## FUNDACIÓN COLISEE

Av. Cortes Valencianes, 15-7ª  
46015-València  
Tlf. Info: 686 35 86 35  
Tlf. Tuteles: 600 51 50 62  
informacion@fundacioncolisee.es  
www.fundacioncolisee.es

### Crèdits fotografies

- Portada: Foto de vejez creado por freepik - [www.freepik.es](http://www.freepik.es)
- Pág. 6: Foto de asistencia humanitaria creado por freepik - [www.freepik.es](http://www.freepik.es)
- Pág. 7: Fundación Colisée
- Pág. 9: Foto de manos anciano creado por rawpixel.com - [www.freepik.es](http://www.freepik.es)
- Pág. 10: Foto de vejez creado por freepik - [www.freepik.es](http://www.freepik.es)
- Págs. 12, 13 y 14: Fundación Colisée.



2021

MEMÒRIA  
D'ACTIVITATS



FUNDACIÓN  
COLISEE